

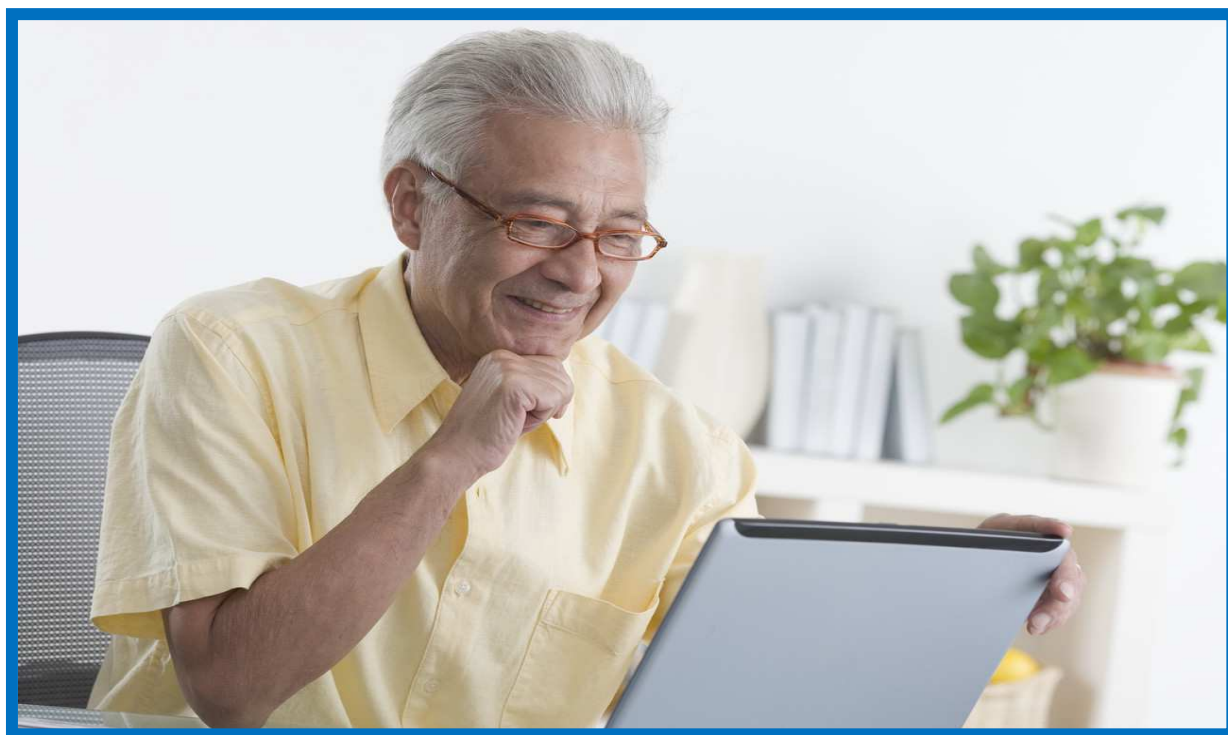

# Herenthuis

## *Sociale en fiscale voordelen voor senioren*



# VOORWOORD

---

**Overzicht van aanbod** Vaak loop je verloren in het aanbod van dienstverlening, premies en kortingen waar je recht op hebt of kan hebben. Om dit te vermijden heeft het Loket Sociale Dienst samen met Dienstencentrum Huis Driane van het Loket Zorg & Gezondheid eens alles op een rijtje gezet.

---

**Vier hoofdstukken** Om de vele informatie overzichtelijk te houden, hebben we ervoor gekozen de inhoud op te splitsen in vier hoofdstukken:

1. Inkomensverhogende voordelen
2. Fiscale voordelen
3. Voordelen inzake medische kosten
4. Andere voordelen

De voordelen die je onder deze hoofdstukken vindt, zijn alfabetisch gerangschikt.

---

**Waar aanvragen** De informatie die je vindt in deze brochure is algemeen. Wens je meer gedetailleerde informatie dan kan je terecht bij de desbetreffende dienstverlener. De contactgegevens staan er telkens bij vermeld. Uiteraard staan onze maatschappelijk werkers ook steeds klaar om je hierin te begeleiden.

Aarzel niet om met het Loket Sociale Dienst contact op te nemen. Je kan ook steeds [www.rechtenverkenners.be](http://www.rechtenverkenners.be) raadplegen om een volledig overzicht van je rechten te bekomen.

---

# INHOUDSOPGAVE

---

<b>Voorwoord</b>	2
<b>Inhoudsopgave</b>	3
<b>1. Inkomensverhogende voordelen</b>	4
1.1. Inkomensgarantie voor ouderen (IGO)	4
1.2. Tegemoetkoming voor hulp aan bejaarden	5
1.3. Zorgverzekering	6
<b>2. Fiscale voordelen</b>	8
2.1. Belastingvrije som bij opvang van ouder familielid	8
2.2. Vermindering Inkomstenbelasting	8
2.3. Vrijstelling op de heffing van afvalwater	9
2.4. Vrijstelling provinciebelasting hoofdverblijf	10
<b>3. Voordelen inzake medische kosten</b>	11
3.1. Chronische wonden - tegemoetkoming	11
3.2. Forfait voor chronisch zieken	11
3.3. Globaal medisch dossier	13
3.4. Maximumfactuur	13
3.5. Omnio-statuuat	14
3.6. Palliatief forfait - toelage voor thuisverzorging	15
3.7. Pijnstillers voor chronisch zieken - tegemoetkoming	15
3.8. Recht op verhoogde verzekeringstegemoetkoming (WIGW)	16
<b>4. Andere voordelen</b>	17
4.1. Aanpassingspremie voor de woning van bejaarden	17
4.2. Bijzonder solidariteitsfonds voor uitzonderlijke gezondheidskosten	19
4.3. Chronisch zieken met incontinentieproblemen	20
4.4. Cultuurkorting 55+	21
4.5. De Lijn - gratis omnipas 65+	21
4.6. Diabetespas	21
4.7. Gemeentelijke mantelzorgtoelage	22
4.8. Kankerfonds Vlaamse Liga tegen Kanker	24
4.9. Kankerpatiënten - tegemoetkoming in de reiskosten	25
4.10. Overlijden - toelage begrafenis kosten	26
4.11. Sociaal telefoontarief	27
4.12. Specifiek sociaal tarief voor gas en elektriciteit	28
4.13. Thuiszorgpremie voor zorgbehoevende bejaarden	29
4.14. Treinvervoer NMBS - seniorentarief vanaf 65 jaar	30
4.15. Treinvervoer NMBS - voorrangkaart zitplaats	30
4.16. Vermindering abonnementsgeld kabeltelevisie	31
4.17. Volwassenenonderwijs - vrijstelling inschrijvingsgeld	32
4.18. Woningadvies - toegankelijke woning	33
<b>5. Contactgegevens</b>	35

# 1. Inkomensverhogende voordelen

## 1.1. Inkomensgarantie voor ouderen (IGO)

**Wat** De inkomensgarantie voor ouderen biedt financiële hulp aan personen die niet over voldoende middelen beschikken. Zij hebben bvb. niet lang genoeg gewerkt om recht te hebben op het minimumpensioen. Deze uitkering wordt door de Rijksdienst voor Pensioenen toegekend.

**Voorwaarden**

- leeftijd: zowel vrouwen als mannen moeten minstens 65 jaar zijn om in aanmerking te komen.
- nationaliteit: je moet Belg zijn, onderdaan van de Europese Unie, vluchteling, staatloze. In bepaalde gevallen komen ook mensen met een andere nationaliteit in aanmerking.
- verblijfplaats: je moet permanent in België verblijven. Een verblijf in het buitenland van minder dan 30 dagen (mag meerdere keren per jaar) per kalenderjaar is toegestaan.

**Bedrag** Het bedrag dat je kan ontvangen is afhankelijk van je bestaansmiddelen en is gekoppeld aan de index.

**Aanvragen** **WAAR?**

Loket Sociale Dienst  
Bouwelse Steenweg 14  
Tel.: 014 50 21 81  
E-mail: [inge.mampaey@ocmwherenthout.be](mailto:inge.mampaey@ocmwherenthout.be)  
Website: [www.ocmwherenthout.be](http://www.ocmwherenthout.be)  
Openingsuren: ma-vrij: van 9.00 tot 12.00 uur  
maandagavond: van 17.30 tot 20.00 uur

### **MEEBRENGEN ?**

Identiteitskaart

---

**Bijkomende informatie**

Rijksdienst voor Pensioenen afdeling Turnhout  
Renier Sniedersstraat 4  
2300 Turnhout

Tel.: 014 44 87 70  
02 529 03 02 (contactcenter)  
0800 502 46 (gratis telefoonnummer )

Open elke werkdag: 9.00 tot 12.00 uur - 13.30 tot 16.00 uur

---

## **1.2. Tegemoetkoming voor hulp aan bejaarden**

---

**Wat**

De tegemoetkoming voor hulp aan bejaarden wordt toegekend aan personen met een handicap van 65 jaar of ouder die bijkomende kosten hebben vanwege een vermindering van de zelfredzaamheid.

---

**Voorwaarden**

- + 65 jaar zijn
  - verminderde graad van zelfredzaamheid
  - de inkomensgrens niet overschrijden
  - permanent in België verblijven
- 

**Bedrag**

Bij berekening van de tegemoetkoming wordt rekening gehouden met het inkomen van de aanvrager én zijn partner.

---

**Aanvragen**

**WAAR?**

Loket Sociale Dienst  
Bouwelse Steenweg 14

Tel.: 014 50 21 81

E-mail: [inge.mampaey@ocmwherenthout.be](mailto:inge.mampaey@ocmwherenthout.be)

Website: [www.ocmwherenthout.be](http://www.ocmwherenthout.be)

Openingsuren: ma-vrij: van 9.00 tot 12.00 uur

maandagavond: van 17.30 tot 20.00 uur

### **HOE?**

- Je vraagt deze tegemoetkoming zelf aan of je laat je vertegenwoordigen door iemand aan wie je volmacht geeft.
- De aanvraag kan ten vroegste worden ingediend de eerste dag van de maand waarin je 65 jaar wordt. Indien er iets verandert in jouw inkomenssituatie of in de zorgen die je nodig hebt, kan je ook een herziening aanvragen.

### **MEEBRENGEN?**

Identiteitskaart aanvrager

---

#### **Bijkomende informatie**

Federale Overheidsdienst Sociale Zekerheid  
Dienst Gehandicapten  
Adm. Centrum Kruidtuin  
Finance Tower  
Kruidtuinlaan 50 bus 1  
1000 BRUSSEL

Tel.: 02 507 87 99

### **1.3. Zorgverzekering**

---

#### **Wat**

De Vlaamse zorgverzekering biedt een tegemoetkoming in de kosten voor niet-medische zorg (mantel- en thuiszorg, professionele residentiële zorg).

---

#### **Voorwaarden**

- aansluiten bij een zorgkas en een jaarlijkse bijdrage betalen
  - zorgbehoevendheid
- 

#### **Aansluiten**

Vanaf het jaar dat je 26 jaar wordt, kan je je aansluiten bij een zorgkas. Meestal gebeurt dit via je ziekenfonds.

Je betaalt een jaarlijkse bijdrage van € 25,00. Personen die recht hebben op de verhoogde tegemoetkoming in het kader van de ziekteverzekering, betalen € 10,00/jaar.

Als je niet bent aangesloten bij een zorgkas of je betaalt geen bijdrage dan loop je een sanctie op. (geldboete)

---

**Zorgbehoevend-  
heid**

- Residentiële zorg:

Alle bewoners van een erkende residentiële voorziening (bvb. een Rust- en Verzorgingstehuis) komen in aanmerking. De zorgbehoevendheid wordt bewezen aan de hand van een verblijfsattest dat kan afgeleverd worden door de residentiële voorziening waar je verblijft of door het ziekenfonds waarbij je aangesloten bent.

- Mantel- en thuiszorg:

Je wordt als zwaar zorgbehoevend beschouwd als je lijdt aan een langdurig en ernstig verminderd zelfzorgvermogen. Dit kan je bewijzen aan de hand van een attest (verschillende attesten komen hiervoor in aanmerking). Indien je niet over een attest beschikt dan kan je je zorgbehoevendheid laten vaststellen door middel van de BEL-schaal (min. 35 punten). Deze kan worden ingevuld door het ziekenfonds.

---

**Bedrag**

- Residentiële zorg: € 125,00/maand
  - Mantel- en thuiszorg: € 125,00/maand
- 

**Aanvragen**

**WAAR?**

Bij de zorgkas waarbij je bent aangesloten (meestal via het ziekenfonds).
---

**HOE?**

Je vult een aanvraagformulier in bij jouw ziekenfonds. Vanaf de eerste dag van de 4<sup>de</sup> maand na de datum van de aanvraag heb je recht op de vergoeding. Bvb. je doet een aanvraag in de loop van januari, dan heb je vanaf 1 mei recht op de vergoeding.

---

## **2. Fiscale voordelen**

---

### **2.1. Belastingvrije som bij opvang van ouder familielid**

---

**Wat** Een ouder familielid die wordt opgenomen in het gezin kan fiscaal ten laste worden beschouwd.

---

**Voorwaarden** De bejaarde

- moet opgenomen zijn in het gezin van ascendant of zijverwant tot en met de tweede graad
- moet minstens 65 jaar zijn
- afhankelijk van zijn/haar inkomen

---

**Aanvragen** **HOE?**  
Bij de belastingaangifte.

---

### **2.2 Vermindering Inkomstenbelasting**

---

**Wat** Vermindering op je inkomstenbelasting.

---

**Voorwaarden** Je handicap moet vastgesteld zijn op grond van feiten die dateren van voor je de leeftijd van 65 jaar bereikt hebt. De handicap moet voor 1 januari van het aanslagjaar vastgesteld zijn.

---

**Aanvragen** **HOE?**

- op de belastingaangifte vermelden
- officieel invaliditeitsattest toevoegen

---

## 2.3. Vrijstelling op de heffing van afvalwater

---

### **Wat**

De bijdrage voor de zuivering van afvalwater komt in de plaats van de milieuheffing die je vroeger betaalde aan de Vlaamse Milieumaatschappij. Het bedrag is identiek. Deze bijdrage zit standaard vervat in de prijs van jouw drinkwater vanaf 1 januari 2005. Ze is bestemd voor de grote zuiveringsinstallaties en de collectoren die het afvalwater ernaartoe brengen. In bepaalde gevallen kan je een vrijstelling bekomen.

---

**Voorwaarden** Je kan vrijstelling krijgen indien je geniet van één van volgende tegemoetkomingen:

- (equivalent) leefloon
  - gewaarborgd inkomen voor bejaarden of inkomensgarantie voor ouderen
  - inkomensvervangende tegemoetkoming en/of integratietegemoetkoming
  - tegemoetkoming hulp aan bejaarden
  - inwonend gezinslid dat verlengd minderjarig werd verklaard en op 1 januari van het heffingsjaar een inkomensvervangende tegemoetkoming krijgt
- 

### **Aanvagen**

#### **WAAR?**

Bij uw drinkwatermaatschappij:  
Pidpa  
Desquinlei 246  
2018 Antwerpen  
Tel.: 0800 90 3000 (8.00-17.00 uur)  
Website: [www.pidpa.be](http://www.pidpa.be)

#### **HOE?**

Wie recht heeft op deze vrijstelling zal die automatisch krijgen. Wanneer dit niet automatisch is verleend, moet je de aanvraag tot vrijstelling indienen bij Pidpa uiterlijk 3 maanden na het verzenden van de factuur.

---

## 2.4. Vrijstelling provinciebelasting hoofdverblijf

---

**Wat** Belasting voor alle personen die hun hoofdverblijfplaats hebben in de provincie Antwerpen op 1 januari van het dienstjaar.

---

**Voorwaarden** Je kan vrijstelling krijgen indien je behoort tot de categorie WIGW of (equivalent) leefloon ontvangt.

---

**Aanvragen** **WAAR?**

Bestendige deputatie van de provincieraad  
Koningin Elisabethlei 22  
2018 Antwerpen  
  
Tel.: 03 240 50 11  
Fax: 03 240 54 75  
  
Website: [www.provant.be](http://www.provant.be)

### **HOE?**

De vrijstelling moet je binnen de 2 maanden na het verzenden van het aanslagbiljet aanvragen. Stuur een kopie van uw aanslagbiljet met een klever van uw ziekenfonds naar de Bestendige deputatie van de provincieraad.

### **3. Voordelen inzake medische kosten**

---

#### **3.1. Chronische wonden – tegemoetkoming**

---

**Wat** Sinds 1 juli 2007 krijgen patiënten met chronische wonden een forfaitaire tegemoetkoming en een tegemoetkoming voor actieve verbandmiddelen.

---

**Voorwaarden**

- voor de behandeling van chronische wonden: een specifieke wonde die na 6 weken behandeling onvoldoende geheeld is
- voor specifiek verbandmateriaal

---

**Bedrag**

- Forfaitaire tegemoetkoming: € 20,00 per maand
- Tegemoetkoming verbandmateriaal: € 0,25 voor specifieke verbandmiddelen

---

**Aanvragen WAAR?**

Bij het ziekenfonds.

#### **HOE?**

De behandelende arts moet een "kennisgeving" opsturen aan de adviserend geneesheer van het ziekenfonds. Deze kennisgeving geeft recht op de tegemoetkomingen voor maximum 3 maand (wel 3 keer hernieuwbaar). Op de voorschriften voor de apotheker moet de behandelende arts de vermelding "derdebetalersregeling van toepassing" aanduiden.

---

#### **3.2. Forfait voor Chronisch zieken**

---

**Wat** Chronisch zieken die hoge medische kosten hebben en sterk afhankelijk zijn van de hulp van anderen kunnen in aanmerking komen voor het zorgforfait voor chronisch zieken.

---

**Voorwaarden**

- Je hebt hoge uitgaven voor de gezondheidszorg (= de laatste 2 jaar betaalde je meer dan € 450,00 aan remgelden. Voor iemand met een verhoogde tegemoetkoming bedraagt dit remgeld € 356,00)
- Je bent minder zelfredzaam:
  - o minstens 3 maanden recht hebben op het forfait B of C thuisverpleging (vraag na bij uw huisarts of thuisverpleegkundige)
  - o minstens 6 maanden recht hebben op een verhoogde tussenkomst voor kinesitherapie of fysiotherapie
  - o voldoen aan de medische voorwaarden die recht geven op verhoogde kinderbijslag
  - o een tegemoetkoming hulp aan bejaarden ontvangen
  - o tegemoetkoming voor hulp aan derden ontvangen (info ziekenfonds)
  - o invaliditeitsuitkering hebben
  - o langdurige (minstens 120 dagen) of veelvuldige (minstens 6) opnames in ziekenhuis nog gehad hebben in het voorafgaand kalenderjaar.

**Aanvragen**

**WAAR?**

Bij het ziekenfonds.

**HOE?**

Het zorgforfait wordt in principe automatisch door het ziekenfonds uitbetaald. Het betaalde bedrag aan remgelden wordt bijgehouden door het ziekenfonds. Het verlies aan zelfredzaamheid is echter niet altijd bekend bij het ziekenfonds. In deze gevallen moet je eerst een aanvraag indienen voor één van hoger vermelde voorwaarden.

**MEEBRENGEN?**

Bewijsstukken (zie voorwaarden)

### 3.3. Globaal medisch dossier

---

**Wat** Dit is een elektronisch medisch dossier van de patiënt bij zijn huisarts. Hierin staan ondermeer alle gegevens over de vaccinaties, allergieën, behandelingen, geneesmiddelengebruik, ... Het dossier bevat een totaalbeeld van de gezondheidssituatie van de patiënt.

Wie een Globaal Medisch Dossier (GMD) bezit, betaalt 30% minder remgeld wanneer hij naar de dokter gaat. Wie ouder is dan 75 jaar betaalt ook 30% minder remgeld voor huisbezoeken.

---

**Voorwaarden**

- Voor het hele beheer van jouw GMD rekent de arts éénmaal per jaar een speciale prestatie aan (€ 22,00). Dit wordt volledig terugbetaald door uw ziekenfonds.
- Jaarlijks dient een verlenging te gebeuren. De prestatie blijft hetzelfde en blijft volledig terugbetaald door het ziekenfonds.

---

**Aanvragen** **WAAR?**

Bij de huisarts.

---

#### **HOE?**

Bij je eerstvolgende contact met de huisarts, daarna jaarlijks verlengbaar bij het eerste contact in het nieuwe kalenderjaar.

---

### 3.4. Maximumfactuur

---

**Wat** De maximumfactuur zorgt ervoor dat je niet meer dan een bepaald bedrag (afhankelijk van je inkomen) moet uitgeven voor gezondheidskosten. Het gaat hier dan over remgelden en persoonlijke bijdragen voor erelonen van artsen en de kosten van geneesmiddelen en ziekenhuiskosten.

Gezinnen met een laag inkomen krijgen de te veel betaalde kosten terugbetaald. Gezinnen met hogere inkomens ontvangen de terugbetaling via de belastingen.

---

**Aanvragen** De toekenning gebeurt automatisch door het ziekenfonds.

---

### 3.5. OMNIO-statuu

---

**Wat** Sedert 1 april 2007 is het recht op verhoogde tegemoetkoming voor gezondheidszorgen (WIGW) uitgebreid tot de echtgenoot/levenspartner en tot de personen ten laste van deze echtgenoot/levenspartner. Deze uitbreiding draagt de naam 'OMNIO-Statuu'. Dit zorgt er voor dat ook personen die werken maar een laag loon ontvangen, het recht op verhoogde tegemoetkoming voor gezondheidszorgen kunnen openen.

---

**Voorwaarden** Afhankelijk van het gezinsinkomen van het jaar voorafgaand aan de aanvraag (al dan niet met familieband).

---

**Bedrag** Lager remgeld voor:

- gewone geneeskundige verzorging (bvb. dokterskosten)
- de ligdagprijs bij verblijf in een gewoon ziekenhuis
- bepaalde geneesmiddelen

---

**Aanvragen** **WAAR?**

Bij het ziekenfonds.

**HOE?**

- Niet nodig indien je al een WIGW-statuu geniet.
- Na onderzoek van het ziekenfonds zal al dan niet het OMNIO-statuu worden toegekend.

**MEEBRENGEN?**

- Een kopie van het laatste aanslagbiljet van de belastingen.
  - Andere inkomensbewijzen van alle gezinsleden (maandelijkse loonfiches, pensioenattest, attest van de werkloosheidskas, ...).
  - Zelfstandigen moeten een geloofwaardig document over het bedrag van hun inkomen meebrengen.
-

### 3.6. Palliatief forfait – toelage voor thuisverzorging

---

**Wat** Soms willen mensen liever thuis sterven dan in een ziekenhuis. Thuis brengt dit wel extra kosten mee. Deze uitkering is een tegemoetkoming in de kosten voor medicatie, verzorgings- en hulpmiddelen die nodig zijn voor de thuisverzorging van palliatieven.

---

**Voorwaarden**

- thuis worden verzorgd en tijdens de terminale fase thuis willen blijven
- lijden aan een onomkeerbare aandoening waarbij het overlijden op relatief korte termijn wordt verwacht
- nood hebben aan permanente ondersteuning en toezicht

---

**Bedrag** € 483,39 per maand

---

**Aanvragen** **WAAR?**

Bij het ziekenfonds.

**MEEBRENGEN?**

- Medisch attest van de huisarts
- Voor de tweede maand moet er opnieuw een attest binnengebracht worden.

!! indien recht op de forfait palliatieve zorg, betekent dit ook recht op een volledige terugbetaling van het remgeld voor de huisbezoeken van de huisarts, de kinesist en de thuisverpleegkundigen.

---

### 3.7. Pijnstillers voor chronisch zieken – tegemoetkoming

---

**Wat** Chronisch zieken krijgen sinds 1 juli 2007 bepaalde pijnstillers (zoals Dafalgan of Perdolan) voor een bedrag van 20% terugbetaald door de ziekteverzekering. Het remgeld dat ze hiervoor moeten betalen wordt opgenomen in de maximumfactuur.

---

**Voorwaarden** Voor chronisch zieken die minstens 3 maanden pijn lijden ten gevolge van één van volgende aandoeningen:

- kanker
  - chronische artritis of artrosepijn
  - neurogene pijn van centrale of perifere oorsprong (zoals MS)
  - perifere vasculaire pijn of postchirurgische pijn
  - fibromyalgie (chronisch vermoeidheidssyndroom)
- 

**Bedrag**

- 20% van de kostprijs
  - Het remgeld komt in aanmerking voor de maximumfactuur.
- 

**Aanvragen**

**WAAR?**

Bij het ziekenfonds.

**HOE?**

- Je moet een machtiging van de adviserend geneesheer van het ziekenfonds krijgen. Die is geldig voor een jaar en verlengbaar. De behandelende arts kan deze machtiging met een standaardformulier aanvragen.
  - Je moet de machtiging bij de apotheker kunnen voorleggen, net als een doktersvoorschrift voor de pijnstillers.
- 

### **3.8. Recht op verhoogde verzekeringstegemoetkoming (WIGW)**

---

**Wat**

Het systeem van de verhoogde verzekeringstegemoetkoming maakt de gezondheidszorg voor bepaalde personen goedkoper.

---

**Voorwaarden** Volgende categorieën zijn gerechtigd *mits inkomens onderzoek*:

- weduwen, invaliden, gepensioneerden, wezen en een aantal andere categorieën met een beperkt inkomen
- partners en personen ten laste van deze categorieën.

Volgende categorieën zijn gerechtigd *zonder inkomens onderzoek*:

- personen die (equivalent) leefloon ontvangen van OCMW Herenthout
- personen met een Inkomens Garantie voor Ouderen (IGO)
- personen met Hulp aan Bejaarden (HAB).

---

**Bedrag** Verhoogde tegemoetkoming geeft recht op: minder remgeld, derdebetalersregeling, een lager plafondbedrag voor de maximumfactuur, ...

---

**Aanvragen** **WAAR?**

Bij het ziekenfonds.

**HOE?**

Na een onderzoek door het ziekenfonds zal de verhoogde tegemoetkoming al dan niet worden toegekend.

**MEEBRENGEN?**

Bewijsstukken (zie voorwaarden)

---

## 4. Andere voordelen

---

### 4.1. Aanpassingspremie voor de woning van bejaarden

---

**Wat** De provincie Antwerpen verleent een toelage voor de aanpassing van de woning van ouderen. Deze toelage wil ouderen de mogelijkheid geven om op een veilige en comfortabele manier in de eigen woning te blijven wonen.

---

**Voorwaarden**

- voor woningen gelegen in de provincie Antwerpen
- je bent 65 jaar of ouder
- je bent eigenaar, vruchtgebruiker of huurder van de aan te passen woning en je hebt geen andere woningen in eigendom of vruchtgebruik

- er wordt rekening gehouden met je netto belastbaar inkomen
  - je mag geen tussenkomst voor de aanpassingswerken bekomen hebben van het Vlaams Fonds voor Sociale Integratie van Personen met een Handicap
  - de minimumkostprijs van de werken is € 1.240,00.
  - Volgende werken komen in aanmerking voor de toelage:
    - o het plaatsen van een traplift
    - o het aanpassen van het sanitair of de keuken
    - o het voorzien van een ruimte voor een slaapkamer, badkamer of toilet zodat er op één niveau kan worden geleefd
    - o het wegwerken van niveauverschillen in de woning en aan de toegangsdeur
- 

**Bedrag**

Het bedrag van de toelage is afhankelijk van je netto belastbaar inkomen van twee jaar vóór de aanvraag.

Als je de toelage aanvraagt ná de uitvoering van de werken, wordt het toelagebedrag gehalveerd. De facturen van de werken mogen in dit geval niet ouder zijn dan één jaar.

---

**Aanvragen**

**WAAR?**

Provinciebestuur van Antwerpen Dienst Welzijn en Gezondheid Boomgaardstraat 22 bus 100 2600 Antwerpen (Berchem) Tel.: 03 240 56 37 Open elke werkdag van 9.00 tot 12 uur en van 13.00 tot 16.00 uur
--

**HOE?**

U moet de toelage in principe aanvragen vóór de werken gestart zijn. Deze aanpassingswerken mogen pas worden aangevat ten vroegste 30 kalenderdagen na de aanvraagdatum.

### **MEEBRENGEN?**

- Een kopie van het aanslagbiljet van de personenbelasting
  - Recent attest van de gezinssamenstelling
  - Een attest van de ontvanger van de registratie betreffende de eigendomssituatie van de woning
  - Korte beschrijving van de werken + raming van de kostprijs
  - Ben je huurder? Dan breng je ook een verklaring van de verhuurder-eigenaar mee waaruit blijkt dat hij akkoord gaat met de werken.
- 

## **4.2. Bijzonder solidariteitsfonds voor uitzonderlijke gezondheidskosten**

---

**Wat** Het Bijzonder Solidariteitsfonds kan tussenkomen in de kosten voor uitzonderlijke gezondheidszorgen - inclusief de geneesmiddelen die niet op de lijst van de terugbetaalbare prestaties van gezondheidszorgen voorkomen.

---

**Voorwaarden** De gezondheidszorgen/geneesmiddelen moeten:

- duur zijn
- een zeldzame aandoening betreffen die vitale functies aantast
- een erkende wetenschappelijke waarde en doeltreffendheid hebben
- het proefstadium overschreden hebben
- absoluut noodzakelijk zijn op medico-sociaal vlak
- voorgeschreven zijn door een geneesheer-specialist in de behandeling van de betreffende aandoening.

---

**Aanvragen** **WAAR?**

Via het ziekenfonds (deze zal je assisteren bij het versturen van een aangetekend schrijven aan de adviserend geneesheer).

**HOE?**

Na een voorafgaand onderzoek van de adviserend geneesheer legt hij het dossier voor aan het College van geneesheren-directeurs van de dienst voor geneeskundigen. Die beslist over de toekenning van de tussenkomst en het bedrag ervan.

**UITBETALING?**

Door het ziekenfonds

**MEEBRENGEN?**

- Voorschrift uitgereikt door een arts, vergezeld van een medisch rapport
- Een kostenraming of een gedetailleerde factuur van de kosten
- Een verklaring op erewoord dat je op geen andere wijze terugbetaling van de prestaties kan verkrijgen.

---

**4.3. Chronisch zieken met incontinentieprobleem**

---

**Wat** Chronisch zieken met zware incontinentieproblemen kunnen vanuit de ziekteverzekering een tussenkomst krijgen.

---

**Voorwaarden**

- In het jaar minstens 4 van de 12 maanden een toelating hebben van de adviserend geneesheer voor forfait B of C
- De toelating dient aangevraagd door een verpleegkundige waarbij het criterium incontinentie minstens 3 of 4 scoort op de KATZ-schaal
- Je mag niet in een verzorgingsinrichting verblijven

---

**Bedrag** € 416,72 per jaar

---

**Aanvragen** **WAAR?**

Bij het ziekenfonds.

### **HOE?**

Na onderzoek zal het ziekenfonds deze toelage al dan niet toekennen.

### **MEEBRENGEN**

Bewijsstukken (zie voorwaarden).

---

## **4.4. Cultuurkorting 55+**

---

**Wat** Personen ouder dan 55 jaar krijgen korting bij verschillende culturele activiteiten.

---

**Voorwaarden** Minstens 55 jaar zijn.

---

**Aanvragen** Enkel je identiteitskaart tonen bij de culturele activiteit.

---

## **4.5. De Lijn – gratis Omnipas 65+**

---

**Wat** Door de beslissing van de Vlaamse Regering rijden 65-plussers gratis met:

- De Lijn in Vlaanderen
- MIVB in Brussel
- TEC in Wallonië

---

**Voorwaarden** Ouder dan 65 jaar zijn.

---

**Aanvragen** Heb je recht op deze kaart, dan krijg je deze automatisch thuis gestuurd.

---

## **4.6. Diabetespas**

---

**Wat** Het betreft hier een boekje (pas) dat recht geeft op terugbetaling van voedingsadvies door een diëtist en, bij hoog risico voor voetwonden, ook voor voetonderzoek en advies door een gegradueerd podoloog. Dit boekje zal de persoon met diabetes, zijn huisarts en de andere leden

van het zorgteam meer houvast geven bij de behandeling. Je vindt er de volgende zaken in terug:

- duidelijke instructies over hoe diabetes moet worden aangepakt
- formulieren om de opvolging te organiseren
- allerlei nuttige documenten.

---

**Voorwaarden** Elke diabetespatiënt kan sinds 1 maart 2003 een diabetespas aanvragen.

---

**Bedrag** Diabetespas is volledig gratis.

---

**Aanvragen** **WAAR?**

Bij het ziekenfonds.

**HOE?**

Het ziekenfonds bezorgt je een aanvraagformulier dat je laat invullen door de huisarts en dat je terug bezorgt aan het ziekenfonds.

**MEEBRENGEN?**

- aanvraagformulier
- medisch attest van de huisarts

---

## 4.7. Gemeentelijke mantelzorgtoelage

**Wat** Vanaf 1 juli 2008 wordt een mantelzorgtoelage toegekend aan inwoners van Herenthout die een zwaar hulpbehoevende bejaarde, die eveneens in Herenthout woont, thuis verzorgen. Met deze toelage wil het lokaal bestuur zijn waardering uitdrukken voor de inzet van mantelzorgers van hulpbehoevende bejaarden.

---

**Voorwaarden** *De bejaarde:*

- minstens 70 jaar oud
- hulpbehoevendheid werd reeds vastgesteld in het kader van de mantelzorgpremie van de Vlaamse Zorgverzekering

- er is geen vereiste van inwoning of familieband met de mantelzorger
- woont in Herenthout sedert een onafgebroken periode van minimum 3 maanden voorafgaand aan de aanvraag
- er wordt geen inkomensgrens gehanteerd voor de toekenning van de toelage

*De mantelzorger:*

- woont in Herenthout
- verzorgt een zwaar hulpbehoevende bejaarde en is als mantelzorger van deze bejaarde geregistreerd in het kader van de mantelzorgpremie van de Vlaamse Zorgverzekering
- er wordt geen inkomensgrens gehanteerd voor de toekenning van de toelage

Er wordt slechts 1 mantelzorgtoelage verleend voor 1 of meerdere bejaarden die op hetzelfde adres wonen.

De mantelzorger kan maximum 2 mantelzorgtoelagen verkrijgen indien bewezen is dat hij/zij zorg verleent aan 2 bejaarden die niet op hetzelfde adres wonen.

---

**Bedrag**

De toelage bedraagt maximum € 200 per jaar en wordt uitbetaald aan de mantelzorger. De toelage gaat in vanaf de eerste van de maand volgend op de aanvraag en wordt per jaar uitbetaald telkens in de loop van januari volgend op je aanvraag.

---

**Aanvragen**

**WAAR?**

Loket Sociale Dienst Bouwelse Steenweg 14 Tel.: 014 50 21 81 E-mail: <a href="mailto:inge.mampaey@ocmwherenthout.be">inge.mampaey@ocmwherenthout.be</a> Website: <a href="http://www.ocmwherenthout.be">www.ocmwherenthout.be</a> <u>Openingsuren</u> : ma-vrij: van 9.00 tot 12.00 uur maandagavond: van 17.30 tot 20.00 uur
---

**HOE?**

De aanvraag zal gebeuren aan de hand van het aanvraagdossier dat moet ingediend worden aan het Loket Sociale Dienst door de mantelzorger.

---

## 4.8. Kankerfonds Vlaamse Liga tegen Kanker

---

**Wat** Kanker is behalve fysiek en moreel vaak ook financieel zwaar. Om tegemoet te komen aan de financiële noden van kankerpatiënten, bieden verschillende instanties financiële steun (ziekenfonds, OCMW, overheid, ...).  
Toch zijn er nog kankerpatiënten die tussen de mazen van het net vallen en voor wie de ziektekosten bijzonder problematisch zijn. Het sociaal fonds van de Vlaamse Liga tegen Kanker kent steun toe op basis van criteria als gezinsinkomen, andere tussenkomsten, verhouding tussen minimale medische oplegkosten en inkomen enz.

---

**Voorwaarden** Er wordt zowel rekening gehouden met het inkomen als met de medische kosten waarvan minimaal 15% is bewezen.

---

**Bedrag** De financiële steun wordt eenmaal per jaar toegekend. Het minimum uitgekeerde bedrag is € 125,00 op jaarbasis, het maximumbedrag € 1.250,00.

Er wordt voor de grootte van de steun ook rekening gehouden met het bezit van een woning of hypotheculaire lasten en met de vaste maandelijkse uitgaven.

---

**Aanvragen** **WAAR?**

Via de sociale dienst van het hospitaal, verpleeginstelling, OCMW, ziekenfonds, ...

### **HOE?**

De sociale dienst maakt het dossier op en stuurt deze door aan de Vlaamse Liga tegen Kanker.

### **MEEBRENGEN?**

- Gezinsamenstelling: Uittreksel bevolkingsregister + (indien van toepassing) akte van overlijden of overlijdensbericht
- Inkomsten (zo recent mogelijk): Alle inkomsten van inwonende gezinsleden te bewijzen met pensioenstrook, loonfiche, ziekte-uitkering, rekeninguittreksel
- Woning: Bewijs niet-geïndexeerde kadastraal inkomen, hypotheculaire aflossing, huishuur, ...

- Medische uitgaven:
    - o Kopieën van ziekenhuisfacturen (opnames en ambulante kosten)
    - o Alle andere medische kosten zoals consultaties, labkosten, vervoerskosten, kosten paramedici enz. (bij voorkeur overzichtsstaat, te verkrijgen bij het ziekenfonds)
    - o Overzichtsstaat geneesmiddelen (te verkrijgen bij de apotheker)
    - o Facturen thuiszorg (gezinszorg, huur medisch materiaal, ...)
    - o Medisch attest: Het bijgevoegde medisch attest dient de datum van diagnose te vermelden (bij eerste aanvraag). Het moet om een kwaadaardige aandoening gaan.
  - Andere bewijsstukken:
    - o Tussenkost hospitalisatieverzekering
    - o MAF(maximumfactuur)-gegevens aan de hand van print ziekenfonds (persoonlijke teller + gezinsteller. Indien de kosten over twee kalenderjaren lopen, de beide MAF-tellers toevoegen).
  - Vaste maandelijks uitgaven: enkel studiekosten, leningen, medische schulden, medische kosten voor andere gezinsleden, te bewijzen aan de hand van kopieën.
- 

**Bijkomende informatie**

Vlaamse Liga tegen Kanker – sociale dienst  
Koningstraat 217  
1210 Brussel

Tel.: 02 227 69 73/71

Website: [www.tegenkanker.be](http://www.tegenkanker.be)

---

## **4.9. Kankerpatiënten – tegemoetkoming in de reiskosten**

---

**Wat**

Kankerpatiënten die niet in een ziekenhuis zijn opgenomen en die chemotherapie of een behandeling met straling ondergaan, kunnen een tussenkomst in de reiskosten aanvragen. Ook ouders van een kankerpatiënt jonger dan 18 jaar en die in een ziekenhuis is opgenomen, kunnen sinds 1 juli 2007 een tegemoetkoming in de verplaatsingskosten ontvangen.

---

- Bedrag**
- Openbaar vervoer: volledig terugbetaald
  - Auto: € 0,25 per kilometer (in principe beperkt tot tweemaal 30 kilometer per dag)
- 

**Aanvragen** **WAAR?**

Bij het ziekenfonds.

**HOE?**

Het ziekenfonds bezorgt je een aanvraagformulier dat door de behandelende arts moet worden ingevuld.

---

#### **4.10. Overlijden – toelage begrafeniskosten**

---

**Wat** Elk ziekenfonds geeft een vaste tussenkomst om de kosten voor een begrafenis te betalen. Een aantal ziekenfondsen voorzien ook nog een bijkomende tussenkomst.

---

**Voorwaarden** Voor de nabestaanden bij het overlijden van:

- werknemer
- uitkeringsgerechtigde werkloze
- gepensioneerde binnen het stelsel voor werknemers

Let op – deze uitkering geldt niet bij het overlijden van een:

- zelfstandige of gepensioneerde zelfstandige
  - vastbenoemde ambtenaar of gepensioneerde binnen het stelsel van de overheid
  - persoon ten laste
- 

**Bedrag** Wettelijke tegemoetkoming: € 148,74 (sommige ziekenfondsen voorzien een aanvullende tussenkomst)

---

**Aanvragen** **WAAR?**

Bij het ziekenfonds.

**MEEBRENGEN?**

- 2 overlijdensaktes
  - Het ziekenfondsboekje en de SIS-kaart van de overledene
  - Je SIS-kaart als je als persoon ten laste ingeschreven staat bij de overledene
  - Factuur van de begrafenisondernemer + bewijs van betaling
- 

**4.11. Sociaal telefoontarief**

---

**Wat** Het sociaal telefoontarief is een verminderd tarief dat sinds 1 juli 2005 door elke telefoonoperator moet toegekend worden aan een aantal categorieën van personen.

---

**Voorwaarden**

- kunnen verschillen per operator
- afhankelijk van het inkomen

---

**Aanvragen** **WAAR?**

Bij jouw telecommunicatieoperator (Belgacom, Telenet, Mobistar, ...)

**HOE?**

- Bij een verkooppunt in je buurt of de formulieren telefonisch aanvragen
  - Formulieren terug bezorgen aan de operator, deze stuurt jouw gegevens door naar het BIPT (Belgisch Instituut voor Postdiensten en Telecommunicatie) waar zal onderzocht worden of je recht hebt. Indien nodig vragen zij nog bepaalde documenten op.
-

## 4.12. Specifiek sociaal tarief voor gas en elektriciteit

---

**Wat** Sommige gezinnen en personen genieten van verlaagde elektriciteits- en aardgasprijzen, zogenaamde sociale maximumprijzen (vroeger 'sociale tarieven' genoemd).

---

**Voorwaarden** Bewijzen dat de aanvrager geniet van één van de volgende tegemoetkomingen:

- een leefloon
  - een gewaarborgd inkomen voor bejaarden
  - integratietegemoetkoming categorie II, III of IV
  - een tegemoetkoming hulp aan bejaarden
  - blijvend arbeidsongeschiktheid van minstens 66%
- 

**Aanvraag** **WAAR?**

Loket Sociale Dienst  
Bouwelse Steenweg 14

Tel.: 014 50 21 81

E-mail: [inge.mampaey@ocmwherenthout.be](mailto:inge.mampaey@ocmwherenthout.be)

Website: [www.ocmwherenthout.be](http://www.ocmwherenthout.be)

Openingsuren: ma-vrij: van 9.00 tot 12.00 uur

maandagavond: van 17.30 tot 20.00 uur

**HOE?**

Aanvraagformulier samen met één van bovenvermelde attesten en een kopie van je laatste factuur terugsturen naar je energieleverancier.

**MEEBRENGEN?**

- Identiteitskaart
  - Attest van de Federale Overheidsdienst, Rijksdienst voor Pensioenen, ...
-

### 4.13. Thuiszorgpremie voor zorgbehoevende bejaarden

---

**Wat** De provincie Antwerpen kent een toelage toe aan personen of gezinnen die een zorgbehoevende bejaarde van minstens 75 jaar in hun gezin verzorgen.

---

- Voorwaarden**
- Aanvrager en zorgbehoevende moeten ingeschreven zijn op hetzelfde adres in de provincie Antwerpen.
  - De bejaarde heeft een WIGW-regeling.
  - De bejaarde komt niet in aanmerking voor vergoeding van de Vlaamse zorgverzekering.
  - Het netto belastbaar inkomen van het verzorgende gezin overschrijdt niet de opgelegde grens.
  - Als de oudere dement is, valt de leeftijdsgrens weg.
- 

**Bedrag** € 450,00 per kalenderjaar

---

**Aanvragen** **WAAR?**

Bij het ziekenfonds.

**HOE?**

De toelage moet je vóór 30 september aanvragen via je ziekenfonds.

**MEEBRENGEN?**

- Aanvraagformulier en het ingevulde doktersattest (te bekomen aan het Loket Sociale Dienst of uw ziekenfonds)
  - Kleefvignet van het ziekenfonds
  - Bewijs gezinssamenstelling (te bekomen bij het gemeentebestuur)
  - Attest van de zorgkas waaruit blijkt dat de zorgbehoevende geen recht heeft op de zorgverzekering
  - Laatste aanslagbiljet van directe belastingen indien de aanvrager de partner is van de zorgbehoevende
-

#### 4.14. Treinvervoer NMBS – seniorentarief vanaf 65 jaar

---

**Wat** Vanaf 65 jaar voorziet NMBS een verminderd tarief voor alle nationale reizen.

---

**Voorwaarden**

- vanaf 65 jaar
- voor heen- en terugticket, 2<sup>de</sup> klas
- van maandag tot vrijdag vanaf 9.01 uur. In het laagseizoen is deze uurbepanking op zaterdag, zondag en feestdagen niet van toepassing
- enkel geldig voor treinen met binnenlandse dienst

---

**Bedrag** Je betaalt € 4,00 voor heen- en terugreis.

---

**Aanvragen** **WAAR?**

In elk station of via internet.

**MEEBRENGEN?**

- Identiteitskaart

---

#### 4.15. Treinvervoer NMBS – voorrangskaat zitplaats

---

**Wat** Is voor iedereen die het moeilijk heeft om lang te blijven rechtstaan.

---

**Voorwaarden**

- doktersattest
- geldig vervoerbewijs

---

**Bedrag** Een voorrangskaat kost € 4,20.

---

**Aanvragen** **WAAR?**

NMBS – directie reizigers (info in elk station)

### **HOE?**

Je kan het aanvraagformulier in elk station verkrijgen of downloaden van hun website.

### **MEEBRENGEN?**

- identiteitskaart
  - aanvraagformulier
  - doktersattest
  - pasfoto
- 

## **4.16. Vermindering abonnementsgeld kabeltelevisie**

---

**Wat** Vermindering op het abonnementsgeld voor kabeltelevisie = sociaal abonnement.

---

**Voorwaarden**

- attest van 80% invaliditeit; bij oorlogsinvaliden een invaliditeit van minimaal 50%
- blinden, doofstommen en personen bij wie het strottenhoofd is weggenomen
- indien het voor de betrokkene onmogelijk is om de woning te verlaten

---

**Aanvraag** **WAAR?**

Bij het ziekenfonds of via:  
Loket Sociale Dienst  
Bouwelse Steenweg 14  
Tel.: 014 50 21 81  
E-mail: [inge.mampaey@ocmwherenthout.be](mailto:inge.mampaey@ocmwherenthout.be)  
Website: [www.ocmwherenthout.be](http://www.ocmwherenthout.be)  
Openingsuren: ma-vrij: van 9.00 tot 12.00 uur  
maandagavond: van 17.30 tot 20.00 uur

### **HOE?**

Het ziekenfonds of het Loket Sociale Dienst stuurt je aanvraag door naar:

Interelectra energiewinkel  
Gouverneur Verwilghensingel 32  
3500 Hasselt  
Tel.: 011 72 20 20

### **MEEBRENGEN?**

- attest van invaliditeit
  - bewijs van woonst
- 

## **4.17. Volwassenenonderwijs – vrijstelling inschrijvingsgeld**

---

**Wat** In het volwassenenonderwijs bedraagt het lesgeld standaard € 1,00 per uur. Er is een mogelijkheid tot vermindering van het inschrijvingsgeld.

---

**Voorwaarden** Een *volledige vrijstelling* voor:

- cursisten ingeschreven voor een opleiding in het studiegebied algemene vorming
- cursisten die het leefloon (of maatschappelijke hulp equivalent-leefloon) ontvangen
- gedetineerden
- asielzoekers die materiële hulp ontvangen
- inburgeraars die een inburgeringscontract hebben ondertekend of een inburgeringsattest behaald hebben voor de opleidingen Nederlands tweede taal op richtgraad 1 en 2
- minderjarigen die op het moment van hun inschrijving minderjarig zijn en deelnemen aan het secundair volwassenenonderwijs
- cursisten met een wacht- of werkloosheidsuitkering en die een opleiding volgen die door de VDAB erkend is in het kader van een traject naar werk
- niet-werkende verplicht ingeschreven werkzoekenden die nog geen recht op een wachtuitkering hebben

Een *verminderd inschrijvingsgeld van € 0,25 per lesuur* voor:

- cursisten met een wacht- of een werkloosheidsuitkering voor alle opleidingen die niet gevolgd worden in een door de VDAB erkend traject naar werk
- alle cursisten die in het bezit zijn van een van de volgende attesten (of personen ten laste):
  - o een attest van arbeidsongeschiktheid van ten minste 66%
  - o een attest dat je recht hebt op een integratietegemoetkoming voor personen met een handicap
  - o een attest waaruit de inschrijving bij het Vlaams Agentschap voor Personen met een Handicap blijkt
- alle cursisten die gedurende twee opeenvolgende jaren opleiding gevolgd hebben in een Centrum voor Basiseducatie gedurende ten minste 120 lestijden en dit voorafgaand aan het jaar van inschrijving in een Centrum voor Volwassenenonderwijs

Een *verminderd inschrijvingsgeld van € 0,50 per lesuur*:

- voor alle andere cursisten voor een opleiding Nederlands tweede taal

**Aanvragen**

**WAAR?**

Bij de onderwijsinstelling.

**MEEBRENGEN?**

Attest van de categorie waartoe je behoort (zie voorwaarden).

**4.18. Woningadvies – toegankelijke woning**

**Wat**

De provincie Antwerpen komt tussen in de kosten die mensen met een handicap moeten maken om zich goed te laten adviseren bij het aanpassen van hun woning. Naargelang de aard van de vraag en de vereiste aanpassingen, verwijst het provinciebestuur door naar gespecialiseerde diensten die thuis zijn in individueel woningadvies.

**Voorwaarden**

- voor inwoners van de provincie Antwerpen
- die om redenen van handicap of ziekte hun woning moeten laten aanpassen

---

**Bedrag**

De provincie Antwerpen komt tussen in de betaling van de advieskosten. De aanvrager betaalt € 87,00 per advies aan het adviesbureau en de provincie Antwerpen betaalt het resterende bedrag met een maximum van € 533,00.

---

**Aanvragen**

**WAAR?**

Provinciebestuur Antwerpen – centrum voor toegankelijkheid

**HOE?**

Het aanvraagformulier stuur je naar het centrum voor toegankelijkheid. Dit kan je downloaden of vragen bij het ziekenfonds of aan het Loket Sociale Dienst.

---

**Bijkomende informatie**

Provincie Antwerpen – Centrum voor toegankelijkheid  
Frank Keyzers  
Boomgaardstraat 22 bus 100  
2600 Antwerpen (Berchem)  
Tel.: 03 24 56 70  
Website: [www.provant.be](http://www.provant.be)

---

## 5. Contactgegevens

---

Bestendige deputatie van de provincieraad  
Koningin Elisabethlei 22  
2018 Antwerpen  
Tel.: 03 240 50 11 – Fax: 03 240 54 75  
Website: [www.provant.be](http://www.provant.be)

Federale Overheidsdienst Sociale Zekerheid  
Dienst Gehandicapten  
Adm. Centrum Kruidtuin  
Finance Tower  
Kruidtuinlaan 50 bus 1  
1000 Brussel  
Tel.: 02 507 87 99

Interelectra energiewinkel  
Gouverneur Verwilghensingel 32  
3500 Hasselt  
Tel.: 011 72 20 20

Pidpa  
Desquinlei 246  
2018 Antwerpen  
Tel.: 0800 90 3000 (8-17uur)  
Website: [www.pidpa.be](http://www.pidpa.be)

Provincie Antwerpen – Centrum voor toegankelijkheid  
Frank Keyzers  
Boomgaardstraat 22 bus 100  
2600 Antwerpen (Berchem)  
Tel.: 03 24 56 70  
Website: [www.provant.be](http://www.provant.be)

Rijksdienst voor Pensioenen afdeling Turnhout  
Renier Sniedersstraat 4  
2300 Turnhout

Tel.: 014 44 87 70  
02 529 03 02 (contactcenter)  
0800 502 46 (gratis telefoonnummer )

Open elke werkdag: 9.00 – 12.00 uur en 13.30 – 16.00 uur

Loket Sociale Dienst  
Bouwelse Steenweg 14  
Tel.: 014 50 21 81

E-mail: [inge.mampaey@ocmwherenthout.be](mailto:inge.mampaey@ocmwherenthout.be)  
Website: [www.ocmwherenthout.be](http://www.ocmwherenthout.be)

Openingsuren: ma-vrij: van 9.00 tot 12.00 uur  
maandagavond: van 17.30 tot 20.00 uur

Thuiszorg – Huis Driane – Loket Zorg & Gezondheid  
Molenstraat 56  
2270 Herenthout  
Tel.: 014 50 77 11

E-mail: [zorg.gezondheid@herenthout.be](mailto:zorg.gezondheid@herenthout.be)  
Website: [www.ocmwherenthout.be](http://www.ocmwherenthout.be)

Openingsuren: ma-vrij: van 9.00 tot 12.00 uur

Vlaamse Liga tegen Kanker – sociale dienst  
Koningstraat 217  
1210 Brussel

Tel.: 02 227 69 73/71

Website: [www.tegenkanker.be](http://www.tegenkanker.be)

[www.rechtenverkenner.be](http://www.rechtenverkenner.be)