



KINDEROPVANG HERENTHOUT

Beleidsplan 2008 – 2013

OPGEMAAKT DOOR Els Alen,
COÖRDINATOR CKO, KIDS & co.
KLOOSTERSTRAAT 23 2270 HERENTHOUT
els.alen@ocmwherenthout.be
tel. 014 50 27 76

SAMENVATTING VOORAF

In deze beleidsnota trachten wij op basis van zowel de kwalitatieve als de kwantitatieve analyse de behoeften aan kinderopvang in Herenthout in kaart te brengen.

Wat vooral opvalt in de analyse is:

- het stijgend geboortecijfer
- het groot aantal alleenstaande ouders in vergelijking met andere gemeenten.
- Het tekort aan opvangplaatsen zowel voorschools als buitenschools
- Het nijpend gebrek aan occasionele en urgente opvang
- De hoge tewerkstellingsgraad van de Herenthoutse bevolking en vooral ook inzet van vrouwen naar tewerkstelling.
- De beperkte tewerkstellingsmogelijkheden op eigen grondgebied, waardoor vnl. gependeld moet worden en de school- en werkuren nog minder parallel lopen.

Omdat het beleid kinderopvang direct aansluit bij het beleidsdomein 'tewerkstelling' willen wij door samenwerking met de verschillende opvangvoorzieningen oplossingen zoeken voor hiaten in het opvangaanbod en de mogelijkheden naar tewerkstelling en arbeidsparticipatie verhogen.

Door het ondersteunen van de zelfstandige opvangsector kunnen deze een blijvend en kwalitatief aanbod garanderen naar de regelmatige en goedgeorganiseerde gezinnen.

De aandacht van het lokaal bestuur kan hierdoor gericht worden naar alleenstaande en kwetsbare gezinnen die door het beperkte aanbod dikwijls uit de boot vallen. Omdat voor deze groep tewerkstelling een mogelijke kans op maatschappelijke participatie is, vinden we het cruciaal onze aandacht te richten op occasionele opvangmogelijkheden in een positief pedagogisch opvoedingsklimaat.

VOORWOORD

Het OCMW heeft de trekkersrol en de coördinatie voor het beleid inzake kinderopvang op zich genomen. Binnen het OCMW is deze coördinatierol toevertrouwd aan de coördinator van het IBO. Deze krijgt de opdracht om 'Kids & co' uit te bouwen tot een Centrum voor Kinderopvang, 'CKO' en vorm te geven aan een gecoördineerd kinderopvangbeleid.

Dit beleidsplan kinderopvang maakt deel uit van het Lokaal Sociaal Beleidsplan en wordt ter goedkeuring voorgelegd aan OCMW- en Gemeenteraad. Dit lokaalbeleidsplan moet gezien worden als een beleidsadvies aan het Lokaal Bestuur inzake kinderopvang in zijn geheel zonder dieper in te gaan op het beleid van de specifieke voorzieningen .

Dit beleidsplan is het resultaat van een samenwerking tussen Gemeente, OCMW, de CKO-partners en alle actoren die zetelen in het lokaal overleg kinderopvang. Wij willen daarom iedereen bedanken voor de aangename samenwerking en hopen dat dit een aanzet kan zijn tot een gedragen beleid inzake kinderopvang

INLEIDING

**Wat is Lokaal
Beleid
Kinderopvang** Het Lokaal Bestuur van een gemeente (de gemeente, het OCMW) is verantwoordelijk voor **het Lokaal Beleid Kinderopvang**. Dit wordt vastgelegd in een beleidsplan kinderopvang, dat deel uitmaakt van het Lokaal Sociaal Beleid en wordt goedgekeurd door de gemeenteraad. Het Lokaal Bestuur heeft ook de opdracht om te **informer** over de opvangmogelijkheden binnen de gemeente: opvang met een attest of erkenning van K&G, in scholen, grabbelpas, speelpleinwerking, ... Het Lokaal Bestuur kan voor de uitbouw van lokale opvangvoorzieningen **advies** geven aan Kind & Gezin. Omdat het belangrijk is dat het lokaal beleid kinderopvang door de verschillende betrokkenen wordt gedragen, organiseert het Lokaal Bestuur **het Lokaal Overleg Kinderopvang**.

**Wat is Lokaal
Overleg** In de meeste gemeenten is al een **Lokaal Overleg Kinderopvang**. Vanaf juni 2007 is de opdracht en de werkwijze echter gewijzigd. Het Lokaal Overleg Kinderopvang is nu een gemeentelijke adviesraad die het Lokaal Bestuur adviseert over het lokaal beleidsplan kinderopvang, de uitvoering ervan en over de uitbouw van kinderopvang binnen de gemeente. Vertegenwoordigers van de diverse actoren (de opvang, scholen, jeugdwerk, ...), de gebruikers en het lokaal bestuur maken deel uit van het Lokaal Overleg Kinderopvang. De samenstelling en interne werking worden door De Gemeenteraad vastgelegd. Leden van de Gemeenteraad, College van Burgemeester en Schepenen en OCMW-raad zijn er niet stemgerechtigd

INHOUDSOVERZICHT

1..Samenstelling en werking Lokaal Overleg

Beschrijving van de opdracht	6
Samenstelling	6
1.3. Werking	7

2. Omgevingsanalyse kinderopvang

Cijfergegevens

2.1.1. Verhouding: jeugd ten aanzien van de totale bevolking.....	9
2.1.2. Aandeel van leeftijdscategorieën in totale bevolking	10
2.1.3. Natuurlijke aangroei	10
2.1.4. Natuurlijke aangroei in natuurlijke getallen.....	11
2.1.5. Gezinssamenstelling	11
2.1.6. Aantal kinderen per school	11
2.1.7. Aantal kinderen met medisch dossier in IBO	11

2.2. Lokaal kinderopvangaanbod

2.2.1. Inventaris kinderopvangaanbod	12
2.2.2. Vrijetijds- en jeugdwerkinitiatieven	

2.3. Beschrijving van de maatschappelijke context

2.4. Behoeften en verwachtingen t.a.v. kinderopvang

2.5. Globale kwaliteit van de kinderopvang

2.5.1. Pedagogische functie.....	15
2.5.2. De sociale functie	
2.5.3. De economische functie	

2.6. Te verwachten evolutie van vraag en aanbod

2.7. Evaluatie opvangaanbod in functie van lokale noden

3. Visie Lokaal bestuur op kinderopvang

3.1. Beleidskeuzes en algemene doelstellingen 21

- 3.1.1. Strategisch plan op basis van de geformuleerde visie
- 3.1.2.. Visie van het CKO
- 3.1.3. Concrete acties en inzet van middelen
- 3.1.4. Samenvatting van de acties in functie van de begroting

3.2. Linken met andere relevante beleidsdomeinen 30

- 3.2.1. Sportdienst
- 3.2.2. Jeugddienst
- 3.2.3. Sociale dienst
- 3.2.4. Dienst bevolking
- 3.2.5. Tewerkstellingsdienst
- 3.2.6. LOGO
- 3.2.7. LOI

3.3. Verwijzing naar het advies van Lokaal overleg

LIJST AFKORTINGEN

- CKO: Centrum voor Kinderopvang
- K&G: Kind en Gezin
- LOK: lokaal overleg kinderopvang
- IBO: Initiatief Buitenschoolse Opvang
- DVO: Dienst voor Onthaalouders
- KLJ: Katholieke Landelijke Jeugd
- O.O.: Opvoedingsondersteuning
- K.O.: Kinderopvang
- LOGO: Lokaal Gezondheidsoverleg
- LOI: Lokaal Opvang Initiatief

1 Samenstelling en werking Lokaal Overleg

1.1. beschrijving van de opdracht

wetgeving

Artikel 6 van het Besluit van de Vlaamse Regering legt de opdrachten voor het Lokaal Overleg Kinderopvang (LOK) vast. Als gemeentelijke adviesraad krijgt het LOK van de Vlaamse overheid volgende opdrachten:

opdrachten

- het Lokaal Bestuur adviseren bij de opmaak van het Lokaal Beleidsplan Kinderopvang en bij een eventuele bijsturing ervan
- het Lokaal Bestuur adviseren over de uitvoering van het beleidsplan en waar nodig bijsturing voorstellen. In deze heeft het LOK m.a.w. een opdracht inzake beleidsopvolging en –evaluatie en bewaakt het de dwarsverbindingen uit aanverwante beleidsdomeinen.
- Het Lokaal Bestuur adviseren m.b.t. de uitbouw van opvangvoorzieningen binnen de Gemeente.

1.2. samenstelling

wetgeving

Artikel 7 van het Besluit van de Vlaamse Regering houdende het Lokaal Beleid Kinderopvang legt het algemene kader vast voor de samenstelling van het LOK. Het bepaalt de minimale voorwaarden waaraan de samenstelling moet voldoen. Het Lokaal Bestuur, als lokale regisseur vult de samenstelling in op maat van de lokale situatie. Het is de Gemeenteraad die hierover een eindbeslissing neemt.

wettelijke samenstelling

- Een vertegenwoordiging van lokale actoren:
 - Al wie plaatselijk een functie vervult in de opvang van kinderen.
 - Al wie invulling geeft aan de vrije tijd van kinderen voor en zolang ze naar de basisschool gaan.
- Een vertegenwoordiging van gebruikers:
 - Al wie plaatselijk een beroep doet op kinderopvang of een behoefte heeft aan kinderopvang.
 - Een vertegenwoordiger van een organisatie die representatief is voor gebruikers inzake kinderopvang.

- Een vertegenwoordiger van het Lokaal Bestuur (Schepen, Gemeenteraadslid, OCMW-mandataris). Om het LOK toe te laten zich te profileren als een politiek neutraal adviesorgaan hebben zij geen stemrecht.
- Elk LOK heeft ook een voorzitter en een secretaris. Omdat de voorzitter moet kunnen optreden als een neutraal persoon heeft hij/zij :
 - geen binding met een kinderopvangvoorziening binnen de gemeente.
 - bij voorkeur geen stemrecht.
- De consulent lokaal beleid kinderopvang, als afgevaardigde voor Kind en Gezin, wordt uitgenodigd voor het LOK. Hij/zij ondersteunt het LOK en volgt het proces van het LOK op. Deze consulent kan als deskundige m.b.t. kinderopvang opgenomen worden in het LOK. Het spreekt voor zich dat hij/zij in dat geval geen stemrecht heeft.

1.3. Werking

voorzitter en secretaris

Het lokaal overleg kinderopvang kiest onder haar leden een voorzitter en secretaris. Deze zijn belast met de voorbereidingen van de vergaderingen en het opvolgen van de genomen beslissingen.

De voorzitter heeft geen binding met welke voorziening ook die in de gemeente een opvangfunctie vervult.

Kandidaatstelling als voorzitter of secretaris gebeurt mondeling of schriftelijk ten laatste bij aanvang van de eerste vergadering.

De functies van voorzitter en secretaris worden bij afzonderlijke en geheime stemming verkozen via een gewone meerderheid der uitgebrachte stemmen en mits minstens de helft van de stemgerechtigde leden aanwezig zijn. Deze functies worden aangeduid voor een periode tot de hersamenstelling van het lokaal overleg kinderopvang na de nieuwe bestuursperiode.

dagelijks bestuur

Het Lokaal overleg kan onder zijn leden een dagelijks bestuur verkiezen, dat minstens is samen gesteld uit de voorzitter, de secretaris en een stemgerechtigd lid. Dit kan de voorzitter en secretaris helpen met het voorbereiden van de vergaderingen en activiteiten van het lokaal overleg kinderopvang.

vergadering

Het LOK vergadert minstens tweemaal per jaar. Een extra vergadering kan wanneer de voorzitter, het gemeente- of het OCMW-bestuur of één derde van de stemgerechtigde leden van het lokaal overleg kinderopvang daarom verzoekt.

De bijeenroeping gebeurt door de voorzitter, schriftelijk en ten minste 7 kalenderdagen voor de vergadering. De uitnodigingsbrief bevat steeds de agenda en het verslag van de vorige vergadering.

De agenda wordt opgemaakt door de voorzitter en de secretaris, na overleg met de schepen bevoegd voor kinderopvang en de OCMW-voorzitter. Elk lid van het lokaal overleg kinderopvang heeft het recht bijkomende punten aan de agenda toe te voegen. Deze worden schriftelijk bezorgd aan de secretaris ten laatste bij aanvang van de vergadering.

Bij afwezigheid van de voorzitter wordt bij de aanvang van de vergadering door de aanwezige leden beslist wie de vergadering zal voorzitten.

De secretaris maakt het verslag van de vergadering.

LOK adviseert het lokaal bestuur

De adviezen en voorstellen van het lokaal overleg kinderopvang aan het lokaal bestuur

- o bij de opmaak van het lokaal beleidsplan kinderopvang en eventuele bijstellingen ervan,
- o over de uitvoering van het lokaal beleidsplan kinderopvang en eventuele bijstellingen
- o met betrekking tot de uitbouw van opvangvoorzieningen binnen de gemeente

worden onder de vorm van een goedgekeurd verslag ondertekend door de voorzitter en de secretaris bezorgd aan het gemeente- en het OCMW-bestuur.

stemming

Om geldig te kunnen beslissen en adviseren moet tenminste de helft van de stemgerechtigde leden aanwezig zijn. Beslissingen worden genomen bij gewone meerderheid van de aanwezige stemgerechtigde leden. Ieder lid of zijn/haar plaatsvervanger beschikt over één stem. Wanneer er geen beslissing kan genomen worden omdat er onvoldoende stemgerechtigde leden aanwezig zijn of er een staking van stemmen is, wordt een volgend lokaal overleg georganiseerd waarop opnieuw gestemd wordt. Bij deze "tweede" stemming vervalt de voorwaarde van aanwezigheid van tenminste de helft van het aantal stemgerechtigde leden en kan er ongeacht het aantal aanwezige stemgerechtigde leden een rechtsgeldig advies uitgebracht worden. Wanneer zich bij een tweede stemming weer een staking van stemmen zou voordoen zal de stem van de voorzitter doorslaggevend zijn, op voorwaarde dat de voorzitter stemgerechtigd is.

openbaarheid

De vergaderingen van het lokaal overleg kinderopvang zijn openbaar. De voorzitter kan voor de goede orde en verloop van de vergadering waarnemers en publiek verzoeken de vergadering te verlaten. De adviezen, uitgebracht door het lokaal overleg Kinderopvang, zijn ter inzage van het publiek op de zetel van het OCMW van Herenthout, Bouwelse Steenweg 14.

advies Het Lokaal Bestuur verbindt zich ertoe aan het Lokaal Overleg Kinderopvang op gemotiveerde wijze mee te delen welk gevolg aan het verstrekte advies werd gegeven.

middelen Het Lokaal Bestuur stelt de nodige financiële middelen ter beschikking om de goede werking van het Lokaal Overleg Kinderopvang te kunnen verzekeren.

2 Omgevingsanalyse kinderopvang

2.1. Cijfergegevens

2.1.1. Verhouding: jeugd ten aanzien van de totale bevolking

Herenthout telt eind 2006 8462 inwoners

VERHOUDING JEUGD - TOTALE BEVOLKING		
categorie	absolute gegevens	procentueel
0 jaar	88	1,04%
1 jaar	83	0,98%
2 jaar	71	0,84%
3 jaar	83	0,98%
4 jaar	81	0,96%
5 jaar	67	0,79%
6 jaar	75	0,87%
7 jaar	85	1,00%
8 jaar	91	1,08%
9 jaar	85	1,00%
10 jaar	82	0,97%
11 jaar	85	1,00%
12 jaar	91	1,08%
13 jaar	101	1,19%
14 jaar	104	1,23%
15 jaar	86	1,02%
16 jaar	108	1,28%
17 jaar	94	1,11%
18 jaar	89	1,05%
19 jaar	104	1,23%
20 jaar	88	1,04%
21 jaar	92	1,09%
22 jaar	97	1,15%
23 jaar	85	1,00%
24 jaar	89	1,05%
25 jaar	108	1,28%
Totaal	2 312	27,31%

Bron: Bevolkingscijfers gemeente Herenthout- cijfers 31/12/2006

2.1.2. Aandeel van leeftijdscategorieën in totale bevolking Herenthout

	2005	2010	2015	2020	2025
0-18j	21,0	20,7	20,2	19,9	19,8
19-64j	57,2	55,6	53,5	50,3	46,6
65+j	21,8	23,6	26,4	29,8	33,6

Bron: APS Vlaanderen

Deze tabel geeft weer dat het aandeel van de groep 0-18 jaar in de bevolking van Herenthout lichtjes daalt. Bij de groep 19-64 jaar zien we een sterke daling t.o.v. de groep 65+ waar we over de jaren heen een sterkere toename zien. Herenthout kent in de nabije toekomst een sterke vergrijzing. Zo zal in 2025 33,6% van onze bevolking boven de 65 jaar zijn.

2.1.3. Natuurlijke aangroei

Herenthout kent ten opzichte van de omliggende gemeenten en arrondissement Turnhout een minder goede natuurlijke aangroei.

In 1999 en in 2001 is er zelfs een negatief cijfer, d.w.z. meer sterfte dan geboorten.

Natuurlijke aangroei per 1000 inwoners voor Herenthout, omliggende gemeenten en arrondissement Turnhout (2005)

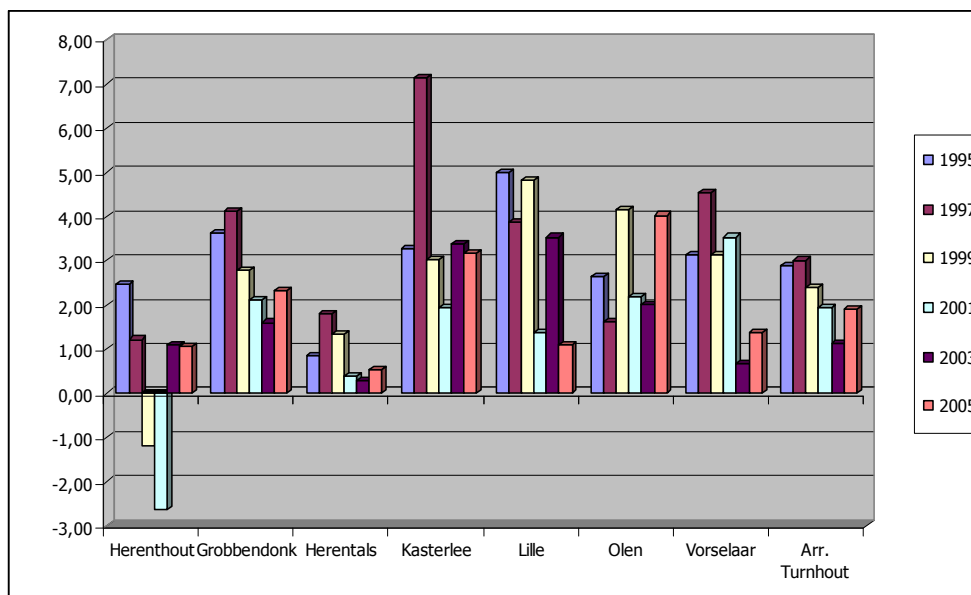

Bron: www.lokalestatistieken.be

2.1.4. Natuurlijke aangroei in Herenthout in absolute aantallen.

	2000	2001	2002	2003	2004	2005	2006
Aantal geboorten	70	69	75	83	72	81	86
Aantal overlijdens	72	91	73	74	67	72	
Natuurlijk accres (geboorten - overlijdens)	-2	-22	2	9	5	9	

Bron: www.lokalestatistieken.be

Sinds 2001 groeit het aantal geboortes gestaag

2.1.5. Gezinssamenstelling

Het aandeel alleenstaanden in de huishoudpopulatie neemt steeds toe. We zien dat jongeren meer alleen gaan wonen. In 2004 is 29% van de huishoudens van 20 – 29 jaar een éénpersoonshuishouden. Een steeds belangrijker wordende groep zijn de éénoudergezinnen. Herenthout telt in 2004 375 alleenstaande ouders, waarvan 71% alleenstaande moeders. Als we dit vergelijken met de omliggende gemeenten telt Herentals naast Herenthout het hoogste aantal alleenstaande ouders.

2.1.6. Aantal kinderen per school

scholen	Aantal kinderen/ school	Aantal gebruikers IBO
't Klavertje	106	32
Klimop	186	55
Klimopke	112	76
Luchtballon VLO	224	94
Luchtballon VKO	116	81
Andere scholen		16

2.1.7. Aantal kinderen met medisch dossier in het IBO

	Aantal kinderen	Aantal opvang- dagen	Afkomstig van H'thout	Bijz. Onderw	Basis Onderw	Indiv. begeel. noodz.
2004	10	471	7	5	5	1
2005	19	750	11	12	7	5
2006	22	761	12	12	10	6

2.2. Lokaal kinderopvangaanbod

2.2.1. Inventaris kinderopvangaanbod

Aantal plaatsen aan kinderopvang in Herenthout

	Dienst opvanggezinnen	Minicrèche Zonnewijzer	Minicrèche Tinimini	Speelplein-werking: zomer-vakantie	IBO
2006	44	14	16	140	72

Aantal plaatsen en aanvragen in verhouding tot aantal kinderen

2007	Aantal kdn.	Aantal plaatsen	Aantal kdn/ wachtlijst
Niet schoolgaande kdn.	228	74	
Schoolgaande kdn.	797	72 IBO 140 Speelplein gedurende 4 weken	89 zomervak. Tijdens schooldagen overbezet op di en do met gemid 30 kdn.

Gegevens per voorziening

2007	soort	geopend	Cap.	bezetting	Person.	tarief
IBO 2,5 tot 12 jaar	Buitenschools Beperkt flexibel	06.30u tot 18.30u	72	Overbezetting Gemid. 75 kdn/d	gesco's	0.80€/30min 4.00€ < 3u 6.00€ /3-6u 10.00€ > 6u
Tinimini 0-3 jaar	Minicrèche Dagopvang bep. flexibel	06.00u tot 19.00u	16	volzet	Zelfst. Kinder- verzorgster	22€/dag
De zonnewijzer 0-3jaar	Minicrèche Dagopvang bep. flexibel	05.30u tot 19.00u	14	7 (nog niet gestart)	Zelfstandig kinder- verzorgster	22€/dag
Speelplein 6-16jaar	4 weken zomervak.	9:00u tot 16.30u	140	80/100 kdn/d	Monitoren	4€/dag
DVO 0-12jaar	Dagopvang bep. flexibel	Afhankelijk	44	volzet	Onthaal- ouders	Volgens inkomen min €1.33 max €23.75

2.2.2. Vrijtijd- en jeugdwerkinitiatieven

Het verenigingsleven in Herenthout is sterk uitgebouwd met tal van mogelijkheden op sportief en creatief vlak. Naast de verschillende sportclubs in de sporthal 't Kapelleke is er voor kinderen een muziek- en een tekenacademie en zijn er twee jeugdbewegingen actief, nl. Chiro en KLJ.

Tijdens 4 weken van de zomervakantie organiseert de Jeugddienst 'Speelpleinwerking' van 9.00u tot 16.30u. De buitenschoolse kinderopvang zorgt dan voor voor- en naopvang. Er is dan enkel opvang voorzien in het IBO voor kleuters.

Voor het overzicht van de verschillende verenigingen verwijzen wij naar het Jeugdwerkbeleidsplan.

2.3. Beschrijving van de maatschappelijke context

werkzaamheidsgraad	De werkzaamheidsgraad of het percentage van actief werkenden in Herenthout is gemiddeld in vergelijking met de omliggende gemeenten. Voor vrouwen ligt deze echter vrij hoog.
alleenstaande ouders	Het percentage van 25,10% alleenstaande ouders ligt samen met Herentals, Turnhout en Hulshout uitzonderlijk hoog in vergelijking met de andere gemeenten in het arrondissement waar het gemiddelde percentage éénoudergezinnen op 20% komt.
pendelaars	De verhouding tussen werkgelegenheid en werkzaamheid is dan weer laag, waardoor ouders veel meer moeten pendelen van en naar het werk
gemiddeld inkomen	De aangiften met belastbaar inkomen tussen € 10001 – 20000 komen het meeste voor in Herenthout. De hogere inkomensgroep van meer dan € 50.000 scoort slechter dan in het arrondissement Turnhout. Wat de laagste inkomenscategorie betreft < € 10000 is er de laatste jaren een opmerkelijke stijging waar te nemen, van 9.8% naar 16,5% . Wat het gemiddeld inkomen per aangifte voor Herenthout betreft scoort Herenthout het laagst t.o.v. de omliggende gemeenten, het arrondissement Turnhout en Vlaanderen.

2.4. Behoeften en verwachtingen t.a.v. kinderopvang

bepaalde keuze

Uit de enquête m.b.t. voorschoolse opvang blijkt dat ouders de kwaliteit van de geboden opvang hoog inschatten zowel in de zelfstandige minicrèche als bij de dienst opvanggezinnen. Uit het behoefteonderzoek blijkt ook dat ouders weinig keuze hebben in het aanbod.

nood aan occasionele opvang

Aan de hand van de lange wachtlijsten kunnen wij vaststellen dat er een tekort is aan kinderopvang. Doordat de vraag groter is dan het aanbod kiezen de voorzieningen voor de meest regelmatige gebruikers en vallen vooral kwetsbare gezinnen met nood aan occasionele opvang uit de boot. Dit kan door zowel de Sociale Dienst als de Tewerkstellingsdienst bevestigd worden.

stijgende opvangvraag

Uit de jaarlijkse tevredenheidsonderzoeken in de buitenschoolse opvang blijkt dat ouders de kwaliteit van de opvang hoog inschatten. De vraag blijft groeien waardoor ondertussen tijdens vakanties moest overgeschakeld worden naar een annuleringsprocedure met een boetesysteem om eventuele vrijgekomen plaatsen te kunnen opvullen met kinderen van de reservelijst. Ook tijdens schooldagen wordt er regelmatig geflirt met de maximum toegelaten bezettingsgraad van 130 % .

klachten

De geringe klachten handelen steeds over het tekort aan plaatsen en de nieuw ingevoerde annuleringsprocedure.

Speelpleinwerking # opvang

Wat betreft speelpleinwerking zijn heel wat ouders tevreden als het gaat om een spelaanbod dat afwisseling brengt in een lange vakantieperiode. Als speelpleinwerking echter moet dienst doen als opvang voor regelmatige gebruikers, vinden ze de kwaliteit ontoereikend.

2.5. Globale kwaliteit van de kinderopvang

2.5.1. Pedagogische functie

kansen voor kwetsbare kinderen **1° in het IBO** : Het IBO wordt georganiseerd door het OCMW en heeft sinds de start een duidelijke visie omtrent de pedagogische functie. Er worden veel inspanningen gedaan om kwetsbare groepen toe te leiden naar de opvang om zo optimale kansen te bieden aan alle kinderen. Per leefgroep is er een extra zorgbegeleidster aangeduid die specifieke aandacht geeft aan kinderen die meer zorgen nodig hebben. Met de middelen voor inclusieve opvang is een pedagogisch medewerker en een maatschappelijk werker aangesteld om opvoedingsondersteuning te bieden. Begeleidsters krijgen op regelmatige basis vorming over inclusieve opvang.

inclusieve werking **2° De Speelpleinwerking** houdt net als Kids & co rekening met kinderen die nood hebben aan extra zorg of aandacht. Monitoren krijgen vorming m.b.t. inclusieve opvang. Bij moeilijkheden kunnen zij beroep doen op de opvoedingsondersteuning geboden door Kids & co.

beperkt inclusief **3° De Dienst voor Opvanggezinnen**: In de mate van het mogelijke kunnen kinderen met extra zorgbehoefte opgevangen worden bij de opvanggezinnen.

niet inclusief **4° In de minicrèche** is omwille van de hoge werkdruk weinig mogelijkheid tot het opvangen van kinderen met een handicap of extra zorgbehoefte.

2.5.2. De sociale functie

sociaal en gratis tarief **1° Het IBO** doet inspanningen om door vlotte procedure voor aanvraag van sociaal en gratis tarief ook kwetsbare gezinnen toe te leiden naar de opvang. Door het oprichten van een moedergroep worden niet-werkende moeders betrokken bij kookactiviteiten en feestjes in het IBO. Een maatschappelijk werker begeleidt en stimuleert de mensen tot deelname en maatschappelijke integratie.

sociaal tarief **2° De Speelpleinwerking** is zeer toegankelijk voor alle kinderen en werkt zeer laagdrempelig en betaalbaar. Indien ouders toch nog moeite hebben met de bijdrage, kunnen zij terecht op het OCMW voor sociaal tarief.

inkomensgerelateerd **3° De dienst voor onthaalgezinnen** organiseert op regelmatige basis ontmoetingsmomenten en vormingen die zowel voor ouders als voor onthaalhouders toegankelijk zijn. Tarieven zijn inkomensgerelateerd. Door de lange wachtlijsten vallen kwetsbare gezinnen die dikwijls eerder nood hebben aan occasionele opvang uit de boot.

Hoge ouderbijdrage **4° In de zelfstandige opvang** is men genoodzaakt omwille van de financiële leefbaarheid relatief hoge ouderbijdragen te hanteren. Er is geen mogelijkheid tot sociaal tarief. Door de hoge werkdruk zijn extra ontmoetingsmomenten in de zelfstandige minicrèche minder voor de hand liggend.

2.5.3. De economische functie

occasionele opvang in het gedrang **1° In het IBO** konden tot hiertoe alle kinderen tijdens schooldagen, ook occasioneel en urgent, gebruik maken van de opvang. Door de stijgende opvangvraag komt dit echter in het gedrang en moeten ook hier maatregelen getroffen worden om overbezetting te voorkomen. Tijdens vakantieperiodes zijn zij omwille van de capaciteitsbeperking verplicht om te werken met vooraf inschrijvingen. Ongewild hebben daardoor ouders met een regelmatig werkschema voorrang en vallen mensen die dringend opvang nodig hebben omwille van sollicitatie, interim,... uit de boot omwille van de maximum toegelaten capaciteit.

occasionele opvang beperkt mogelijk **2° Voor speelpleinwerking** tijdens de vakantie zijn de plaatsen onbeperkt en hoeven ouders niet vooraf in te schrijven. Vermits de speelpleinen geopend zijn van 09.00u tot 16.30u, verzorgt het IBO de voor- en naopvang. Hier zijn de plaatsen echter weer beperkt en moet vooraf ingeschreven worden.

voorrang regelmatige gebruikers **3° De DVO** hanteert inkomensgerelateerde ouderbijdragen waardoor deze opvang betaalbaar is voor alle ouders. Door de lange wachtlijsten, hebben ook hier de goedgeorganiseerde ouders met regelmatige werkuren voorrang op andere ouders.

enkel voor goeude gezinnen **4°** Door de hoge ouderbijdrage en de lange wachtlijsten kunnen in **de zelfstandige minicrèche** enkel de goeude en goedgeorganiseerde tweeverdieners terecht. Als het openbaar bestuur een antwoord wil bieden naar de steeds groeiende lage inkomensgroep is organisatie van betaalbare kinderopvang een noodzaak om aan het recht op arbeid tegemoet te komen.

2.6. Te verwachten evolutie van vraag en aanbod

**stijgende
opvangvraag**

Gezien de stijging van het geboortecijfer sinds 2005 en de hoge werkzaamheidcijfers inzonderheid van vrouwen zal de vraag naar kinderopvang enkel nog stijgen.

**werk =
noodzakelijk**

Ook het hoge aantal éénoudergezinnen in Herenthout, maakt dat ouders beiden werkzaam zijn om de financiële last van een gezin te kunnen dragen, waarbij deze groep ook niet kan terugvallen op de partner voor opvang.

**actieve
grootouders**

De activiteitsgraad van de grootouders stijgt waardoor deze steeds minder dan vroeger instaan voor de opvang van de kleinkinderen.

**werk =
welvaart**

Willen ouders deel blijven uitmaken van de welvaartsmaatschappij zijn zij genooddaakt beiden uit werken te gaan. Anderzijds kan deze welvaart enkel blijven bestaan als zoveel mogelijk mensen aan het werk zijn en blijven. Voor de groeiende lage inkomensgroep is betaalbare opvang een noodzaak.

**leefbaarheid
zelfstandige
sector**

Gezien de middelen voor gesubsidieerde opvang vanuit de overheid zo goed als uitgeput zijn en het statuut van onthaalouder niet echt interessant is, schiet enkel nog de zelfstandige sector over. Omwille van de leefbaarheid gelden hier hoge ouderbijdragen en is werkdruk enorm hoog.

**Subsidie =
uitgeput**

Er zijn weinig vooruitzichten op bijkomende subsidiering van opvangplaatsen in Herenthout. Het lokaal bestuur kan echter zijn verantwoordelijkheid opnemen door zelf te investeren in extra opvang of door de zelfstandige opvang te ondersteunen waardoor de leefbaarheid verhoogt.

Wat betreft buitenschoolse opvang zijn momenteel geen extra middelen voorzien vanuit de overheid. Het IBO diende wel een aanvraag in voor 10 extra plaatsen voor occasionele opvang. Gezien de huidige beperkingen van de infrastructuur is hierdoor de grens aan opvangplaatsen bereikt. Bij de studie van de infrastructuur in de Kloosterstraat dient onderzocht wat de maximale capaciteit is voor het IBO en welke alternatieven voor handen zijn.

2.7. Evaluatie opvangaanbod in functie van lokale noden

hoge ouderbijdrage	<p>Voorschoolse opvang</p> <p>Vooraf voor éénoudergezinnen ligt de kost van kinderopvang hoog, vermits deze meestal voorzien zijn voor tweeverdieners, inzonderheid in de zelfstandige voorzieningen die omwille van de leefbaarheid van het initiatief hoge ouderbijdragen aanrekenen</p>
aantal opvanggezinnen ontoereikend	<p>Enkel de dienst voor opvanggezinnen werkt met inkomensgerelateerde ouderbijdrage. Gezien echter het weinig interessante statuut van onthaalouder is de mogelijkheid aan opvang ontoereikend. Om in enige inkomstzekerheid te voorzien zijn zij genoodzaakt voorrang te geven aan regelmatige gebruikers en vallen juist de kwetsbare gezinnen hier ook uit de boot.</p>
inspanning lokaal bestuur	<p>Wil het lokaal bestuur de hoge inzet van gezinnen naar tewerkstelling motiveren en verder stimuleren dan zullen blijvende inspanningen ook op vlak van voorschoolse kinderopvang essentieel zijn.</p>
toename van kansarmen	<p>Indien echter enkel zelfstandige opvang deze leemte gaat opvullen, zullen vooral de kwetsbare gezinnen de dupe zijn en zal het aantal kansarmen toenemen.</p>
investeren in occasionele opvang	<p>Voor het behoud van welvaart in Herenthout is uitbreiding van vooral occasionele opvang een voorwaarde.</p>
pendelaars= opvangnood	<p>Buitenschoolse opvang</p> <p>Doordat de werkgelegenheid in Herenthout vrij beperkt is zijn de meeste ouders genoodzaakt om te pendelen van en naar het werk. Hierdoor lopen werk en schooltijden nog minder parallel en wordt de noodzaak aan voor- en naschoolse opvang groter.</p>
grootouders niet beschikbaar	<p>Doordat ook grootouders langer actief zijn op de arbeidsmarkt kunnen deze ook steeds minder in staan voor deze korte opvangmomenten.</p>
Stijgende vraag	<p>Deze factoren resulteren in de steeds stijgende vraag naar opvang, waardoor de 72 opvangplaatsen in het IBO momenteel ontoereikend zijn.</p>

**speelplein-
werking
uitbreiden?**

Voornamelijk tijdens de langere vakantieperiodes is de nood het hoogst en komen heel wat kinderen op de wachtlijst. Een mogelijke optie zou zijn om de speelpleinwerking van 4 weken uit te breiden. Voorwaarde voor kwaliteit is wel om de keuze voor opvang of speelplein te laten aan de kinderen en hun ouders.

**opvang door
sportdienst?**

Wat betreft voor en naschoolse opvang kan onderzocht worden of samenwerking met de scholen, de sportdienst en/of andere verenigingen een mogelijkheid is om de nood aan meer plaatsen voor buitenschoolse opvang op te lossen.

**bedreiging
van toegang-
kelijkheid**

Door de vlotte procedure voor sociaal of gratis tarief en de samenwerking met de sociale dienst was het IBO toegankelijk en betaalbaar voor kwetsbare gezinnen. Door de stijgende vraag komt dit echter in het gedrang en dient er dringend gezocht te worden naar oplossingen.

3 Visie Lokaal bestuur op kinderopvang

visie lokaal sociaal beleid Het Lokaal Bestuur garandeert eenieder een basinkomen dat voldoende is om een menswaardig bestaan te leiden.

visie werk en sociale zekerheid Het Lokaal Bestuur realiseert acties waardoor het de werkzekerheid van kansengroepen verhoogt. Hiervoor wordt het accent gelegd op het investeren in sociale tewerkstelling en de uitbouw van voldoende betaalbare, flexibele en occasionele opvang.

belang van werk In onze huidige maatschappij is het hebben van werk een van de belangrijkste voorwaarden tot maatschappelijke participatie en acceptatie of omgekeerd; het niet kunnen werken is een van de grote oorzaken van kansarmoede en uitsluiting.

combinatie gezin/werk Het Lokaal Bestuur wil daarom mogelijkheden bieden tot tewerkstelling van die categorieën waarvoor niet-participatie van het arbeidsproces leidt tot uitsluiting, nl. laaggeschoolden, langdurig werklozen, vrouwen, ...Een van de belangrijkste struikelblokken tot deelname aan het arbeidsproces voor veel vrouwen, inzonderheid laaggeschoolden, is de combinatie tussen gezin en werk.

tewerkstelling stimuleren Het Lokaal Bestuur wil door de organisatie en coördinatie van kinderopvang aan deze kandidaat-werkers de randvoorwaarden creëren tot deelname aan het arbeidsproces en zo tot participatie aan het maatschappelijk gebeuren.

organisatie Kinderopvang en opvoedingsondersteuning Naast het bieden van praktische ondersteuning door het organiseren van opvang, wil het bestuur eveneens instaan voor het bieden van inhoudelijke steun door het bieden van opvoedingsondersteuning en zo in te spelen op de opvoedkundige relatie tussen ouders en kinderen. Wij geloven dat het met betrekking tot kansarme gezinnen één van de weinige mogelijkheden is om de vicieuze cirkel van generatiearmoede te doorbreken.

samenwerking coördineren Tevens realiseert het Lokaal Bestuur zich, dat op het terrein van opvang en ondersteuning in Herenthout heel wat andere actoren actief zijn. Wij stellen echter vast dat geen enkele organisatie enige vorm van coördinatie op zich neemt.

organieke wet	Art. 62 van de organieke wet op de OCMW' s geeft het OCMW de opdracht, waar nodig, overleg tot stand te brengen tussen de verschillende actoren en de werking te coördineren van instellingen die in zijn ambtsgebied binnen een sociale problematiek actief zijn.
gezamenlijk aanbod	Het Lokaal Bestuur wil hierin zijn verantwoordelijkheid opnemen en de opdracht geven aan het CKO de samenwerking te coördineren om een gezamenlijk aanbod af te stemmen op de behoeften van de ouders.
centraal informatie-punt	Door organisatie van een CKO vanuit Kids & co kan het als centraal informatiepunt zorgen voor betere doorzichtigheid en continuïteit en garanties bieden voor kwaliteit en veiligheid als basisvoorwaarde door ondersteuning van de partners.

3.1. Beleidskeuzes en algemene doelstellingen

3.1.1. Strategisch plan op basis van de geformuleerde visie op kinderopvang:

Strategisch doel 1: Gezinnen met kinderen kunnen terecht in een doorzichtig georganiseerde, toegankelijke en betaalbare kinderopvang voor alle inkomensgroepen

Strategisch doel 2: Elk kind kan rekenen op een kwaliteitsvolle kinderopvang

Strategisch doel 3: Het opvangaanbod beantwoordt aan de lokale en regionale opvangvragen en wil door specifieke opvang tewerkstelling mogelijk maken en stimuleren

Strategisch doel 4: Door het aanbieden van zowel praktische als inhoudelijke ondersteuning de vicieuze cirkel van kansarmoede doorbreken

Strategisch doel 5: Door samenwerking met de verschillende voorzieningen de maatschappelijke dienstverlening aan ouders geïntegreerd organiseren vanuit de economische, de educatieve en sociale functie van kinderopvang

Strategisch doel 6: Het Lokaal Bestuur wil door de oprichting van een CKO de samenwerking tussen de lokale en regionale opvangvoorzieningen werkzaam in de Gemeente Herenthout coördineren met als doel de kwaliteit van de kinderopvang en de afstemming op de behoeften van ouders te verbeteren.

Strategisch doel 7: Het Lokaal Bestuur wil door organisatie van een adviesraad lokaal overleg kinderopvang een forum bieden aan alle betrokken partijen om adviezen m.b.t. kinderopvang te formuleren

3.1.2. Visie van het CKO:

steun lokaal bestuur	Het CKO wordt ondersteund door het Lokaal Bestuur dat verantwoordelijk is voor de ontwikkeling van een Lokaal Beleid Kinderopvang en stelt een coördinator ter beschikking die de samenwerkingsafspraken tussen de opvangvoorzieningen opvolgt en begeleidt.
3 maatschappelijke functies	Naast het optimaliseren van de kwaliteit en de afstemming op de lokale behoeften streeft het CKO ernaar de maatschappelijke functies van kinderopvang te realiseren op economisch, sociaal en pedagogisch vlak.
gelijke kansen	<p><u>1° de pedagogische functie:</u></p> <p>We gaan ervan uit dat kinderopvang ertoe moet kunnen bijdragen dat alle kinderen gelijke en optimale ontwikkelingskansen krijgen in de cruciale startfase van hun leven.</p>
behoefte van het kind	Hierbij gaan we uit van de behoefte van het kind. Elk kind moet zich goed kunnen voelen en betrokken zijn. Hiervoor is echt contact en aandacht voor elk kind noodzakelijk.
experimenteren	Enkel zo kan kinderopvang de ontwikkeling van kinderen stimuleren en aanzetten tot experimenteren en ontdekken van nieuwe mogelijkheden op fysiek, mentaal en sociaal gebied.
positief en veilig opvoedingsklimaat	<p>Ouders die hun kind aan de opvang toevertrouwen, moeten gerust kunnen zijn dat hun kind er veilig is, dat er de juiste aandacht is voor opvoeding, preventie en ontwikkeling. Wij willen kinderopvang openstellen voor ouders, en positieve opvoeding stimuleren :</p> <ul style="list-style-type: none"> • door zelf een voorbeeld te stellen. • door het organiseren van vorming voor ouders en medewerkers • door ruimte te bieden voor opvoedingsvragen.
ontmoetingsplaats voor ouders	Daarnaast zullen wij het idee van ' kinderopvang als ontmoetingsplaats' trachten waar te maken, door met open geest te blijven zoeken naar mogelijkheden die contacten tussen zoveel mogelijk betrokken partijen bevorderen.

2° de sociale functie

toegankelijk Door samenwerking met de verschillende opvangvoorzieningen willen wij kinderopvang betaalbaar en toegankelijk maken voor àlle kinderen, en vooral ook voor kinderen uit kwetsbare gezinnen. Voor deze kinderen moet kinderopvang een stimulerende omgeving zijn die de vicieuze cirkel van kansarmoede doorbreekt. Eveneens willen wij door opvangmogelijkheden te bieden aan kinderen met een handicap of specifieke zorgbehoefte bijdragen tot integratie en participatie .

integratie Door krachten te bundelen en knowhow te delen, door organisatie van vorming en opleiding moet kinderopvang over de nodige kennis en inzichten beschikken om uitsluiting tegen te gaan en integratie te bevorderen.

3° de economische functie

arbeids-participatie Kinderopvang heeft een economische functie omdat het ouders in staat stelt om aan het arbeidsproces deel te nemen. Eveneens moet kinderopvang een instrument zijn om lager geschoolden toe te leiden naar de arbeidsmarkt . Om dit mogelijk te maken streven wij ernaar kinderopvang voor alle ouders betaalbaar en voldoende continu beschikbaar te maken, binnen een redelijke afstand en tegemoet komen aan specifieke vragen zoals flexibele, occasionele en urgente opvangvragen.

3.1.3. Concrete acties en inzet van middelen op lange en korte termijn

Strategisch doel 1: Gezinnen met kinderen kunnen terecht in een doorzichtig georganiseerde, toegankelijke en betaalbare kinderopvang voor alle inkomensgroepen

Operationele doelstelling 1.1.

Het lokaal bestuur stimuleert de samenwerking op vlak van informatieverspreiding zodat ouders op efficiënte wijze informatie krijgen over de verschillende opvangmogelijkheden binnen de gemeente.

Concrete acties	timing	budget
1.1.a) Door organisatie van een onthaalloket in Kids & co, een aanspreekpunt voorzien voor vragen over opvoeding en opvang.	Sept/dec 2007	Administratieve functie is al aanwezig
1.1.b) Door het ontwikkelen van een gemeenschappelijke website een overzicht verschaffen aan ouders over de opvangmogelijkheden in de gemeente	Jan/juni 2008	Website: 500€ Onderhoud: 2500€ = als CKO gesubsidieerd door K&G
1.1.c) Door het ontwikkelen van een gemeenschappelijk folder en krantje informatie verschaffen over opvangmogelijkheden	Jan/juni 2008	Folder: 500€/jaar Krantje: 1500€/jaar = als CKO gesubsidieerd door K&G

Operationele doelstelling 1.2.

Het lokaal bestuur wil door onderzoek zicht krijgen op noden en behoeften op vlak van kinderopvang om te komen tot oplossingen voor hiaten in het aanbod

Concrete acties	timing	budget
1.2.a) Door samenwerking met bevolkingsdienst, consultatiebureau K&G en tewerkstellingsdiensten systematisch een zo volledig mogelijk behoefteonderzoek afnemen	Vanaf nov.'07	Takenpakket coördinator CKO
1.2.b) Door jaarlijkse evaluatie van de resultaten van het onderzoek de hiaten aan kinderopvang in kaart brengen.	Vanaf Jan.'08	Takenpakket coördinator CKO

1.2.c) Onderzoeken op welke wijze voorrangregelingen leiden tot uitsluiting van bepaalde doelgroepen.	Vanaf Jan.'08	Takenpakket coördinator CKO
1.2.d) Door samenwerking als CKO oplossingen uitwerken voor tekorten aan kinderopvang en uitsluiting van bepaalde doelgroepen. Bv; <ul style="list-style-type: none"> o huurplaatsen occasionele opvang in minicrèches o naschoolse sportactiviteiten o naschools knutselatelier o studie-uur in de scholen o organisatie van bijkomend initiatief voorschoolse occasionele opvang o uitbreiding van plaatsen in het IBO 	Vanaf jan.'08	budget voor huurplaatsen of sociaal tarief in minicrèches = als CKO gesubs. door K&G Extra monitoren speelpleinwerking, sportdienst of knutselatelier Aanbieden van infrastr. aan zelfst. O.O. (bv in de Speeltoren) of opstart minicrèche Bij mogelijke uitbreidingsronde, subsidiedossier indienen

Operationele doelstelling 1.3.

Het Lokaal Bestuur stimuleert een betere afstemming van vraag en aanbod en erkent de gemeentelijke adviesraad: 'Lokaal Overleg' als eerste gesprekspartner betreffende adviesverlening over eventuele erkennings- en subsidievragen alsook uitbreiding van initiatieven eventueel voor specifieke doelgroepen.

Concrete acties	timing	budget
1.3.a) Jaarlijkse evaluatie van de vragen en noden en bespreking van mogelijke acties of initiatieven op het overleg kinderopvang	Vanaf dec.'07	Takenpakket Coördinator CKO
1.3.b) Onderzoek naar verschillende mogelijkheden van eventuele bijkomende opvang voor specifieke doelgroepen en advies verlenen aan lokaal bestuur	Vanaf Dec.'07	Takenpakket coördinator CKO

Strategisch doel 2: Elk kind kan rekenen op een kwaliteitsvolle kinderopvang

Operationele doelstelling 2.1.

Het gemeentebestuur stimuleert de kwaliteitsvolle uitbouw van de kinderopvangmogelijkheden in de gemeente en erkent de gemeentelijke adviesraad, 'lokaal overleg' als eerste gesprekspartner betreffende adviesverlening over eventuele erkennings- en subsidievragen en initiatieven met betrekking tot kwaliteitsverbetering.

Concrete acties	timing	budget
2.1.a) Onderzoeken van tevredenheid van de ouders en kinderen in de verschillende voorzieningen	Vanaf jan. '08	Takenpakket coördinator CKO
2.1.b) Het lokaal bestuur garandeert de nodige ondersteuning en gekwalificeerde personele invulling en staat garant voor een pedagogisch verantwoord opvangklimaat		Gesubsid. Weerwerkgesco's
2.1.c) Het lokaal bestuur zorgt voor aangepaste infrastructuur voor kinderopvang door bij verbouwing van het klooster voor het IBO rekening te houden met de regelgeving en de visie.	2008/2009	Budget verbouwingswerken patrimonium
2.1.d) Jaarlijkse evaluatie en bespreking van mogelijke acties of initiatieven	Vanaf dec. '08	Takenpakket coördinator CKO

Operationele doelstelling 2.2.

Het Lokaal Bestuur wil initiatieven betreffende vorming en informatie- en ervaringsuitwisseling tussen actoren onderling en het brede publiek (ouders) mogelijk maken.

Concrete acties	timing	budget
2.2.a) Het lokaal bestuur biedt personele en logistieke ondersteuning voor het organiseren van vorming		Vormingsbudget van gemid. €3000 is jaarlijks voorzien
2.2.b) Het lokaal bestuur biedt personele en logistieke ondersteuning voor het organiseren van ontmoetingsmomenten en ervaringsuitwisseling	Vanaf jan.2008	Binnen het pakket van personeelsuren

Operationele doelstelling 2.3.		
Het Lokaal Bestuur wil garanties bieden voor integratie en participatie, zonder onderscheid tussen ras of kleur, rijk of arm met of zonder handicap.		
Concrete acties	timing	budget
2.3.a) Door middelen voor inclusieve opvang de nodige maatregelen treffen zodat kinderen met medische, psychische of sociale problemen terecht kunnen in de kinderopvang	doorlopend	€100.000/jaar gesubsidieerd door K&G inclusie
2.3.b) Door het bevorderen van sociale integratie impulsen geven aan het ontwikkelen van sociale netwerken, zowel voor kinderen als voor ouders	doorlopend	½ VE ped.medew. gesubsidieerd door K&G inclusie
2.3.c) Door extra plaatsen voor occasionele opvang en specifiek aandacht voor kwetsbare kinderen, de vicieuze cirkel van kansarmoede doorbreken.	December 2007	€ 13.000 = ½ VE begel. subsidies K&G
2.3.d) Door kinderopvang ook open te stellen voor niet-werkenden de draaglast voor kwetsbare gezinnen tijdelijk verlichten.	doorlopend	Sociaal en gratis tarief.Toekenning door OCMW
2.3.e) Door samenwerking met de sociale dienst en de tewerkstellingsdienst kwetsbare gezinnen begeleiden naar kinderopvang en tewerkstelling	doorlopend	½ VE ped medew. = subsidie K&G inclusie
2.3.f) Door extra ondersteuning te bieden aan kinderen die nood hebben aan extra-zorgen kinderen leren omgaan met de toenemende diversiteit	doorlopend	½ VE ped medew. = subsidie K&G inclusie

Strategisch doel 3: Het opvangaanbod beantwoordt aan de lokale en regionale opvangvragen en wil door specifieke opvang tewerkstelling mogelijk maken en stimuleren

Operationele doelstelling 3.1.		
Het Lokaal Bestuur wil door organisatie van flexibele en occasionele opvang tewerkstelling stimuleren		
Concrete acties	timing	budget
3.1.a) Als erkende onderneming voor dienstencheques opvang aan huis aanbieden aan alleenstaande ouders met kleine kinderen.	Jan. 2008	Dienstencheques
3.1.b) Door subsidiemogelijkheid voor flexibele urenpakketten in het IBO de verruimde openingsuren en dagen blijvend garanderen IBO	Dec. 2007	€13.000 = ½ VE begel. subsidies K&G

3.1.c) Door het aanvragen van extra occasionele opvangplaatsen ruimte vrijhouden voor dringende opvangvragen omwille van werk of opleiding.	Vanaf december	Extra subsidie van K&G voor occasionele opvang
3.1.d) Door kwetsbare moeders te betrekken bij het opvanggebeuren werken aan zelf-waardegevoel en arbeidsparticipatie	doorlopend	½ VE ped. medewerker subsidie K&G inclusieve opvang

Strategisch doel 4: Door het aanbieden van zowel praktische als inhoudelijke ondersteuning de vicieuze cirkel van kansarmoede doorbreken

<u>Operationele doelstelling 4.1.</u>		
Het lokaal bestuur wil door organisatie van een loket voor opvang en opvoedingsondersteuning een aanspreekpunt bieden aan ouders en andere opvoeders met vragen.		
Concrete acties	timing	budget
4.1.a) Door organisatie van een onthaalloket in Kids & co voorzien in een aanspreekpunt voor vragen over opvoeding en opvang in de gemeente	doorlopend	Personele invulling sociale dienst
4.1.b) Door selectie en aankoop van degelijke pedagogische literatuur een pedagogische bibliotheek aanbieden voor ouders en andere opvoeders.	jaarlijks	Gemid.€500 per jaar voorzien
4.1.c) Door een aanbod aan pedagogisch verantwoord spelmateriaal in een speltheek ouders ondersteunen in hun opvoedkundige taak	September 2008	Opbrengst opendeurd-dag €1000/jaar
4.1.d) Door een aanbod aan aangepast spelmateriaal voor kinderen met een handicap, ondersteuning bieden aan ouders, en andere opvoeders stimuleren tot inclusie	September 2008	€ 500/jaar wordt gemiddeld voorzien
4.1.e) Door het ontwikkelen van een visie, het beleid op vlak van opvoedingsondersteuning verder vorm geven en ontwikkelen	doorlopend	Takenpakket coördinator CKO
4.1.f) Door vorming van MW op vlak van opvoedingsondersteuning inzicht verschaffen in de specifieke hulpverlening en de sociale kaart wat betreft doorverwijzing.	doorlopend	Zie vormings-subsidie opvoedings-ondersteuning

<u>Operationele doelstelling 4.2.</u>		
Het Lokaal Bestuur wil contacten tussen alle mogelijke partners stimuleren zodat kinderopvang kan fungeren als ontmoetingsplaats waar nieuwe sociale netwerken kunnen ontstaan en mensen aangezet worden tot participatie		
Concrete acties	timing	budget
4.2.a) Organiseren van activiteiten voor ouders en kinderen	doorlopend	werkingskosten
4.2.b) Organiseren van jaarlijkse opendeurdag	Mei/juni2008	Extra inkomsten van gemiddeld €1000/jaar
4.2.c) Organiseren van moedergroepwerking	2 wekelijks	½ VE ped. medew. subsidies inclusie K&G
4.2.d) Organiseren van praatgroepen, oudercursussen en informatieavonden	maandelijks	Intergemeentelijke Coördinator O.O.
4.2.e) Bij organisatie van ontmoetingsmomenten kinderopvang voorzien, zodat ook alleenstaande of geïsoleerde ouders kunnen deelnemen	maandelijks	dienstencheques
4.2.f) De nodige infrastructuur voorzien voor organisatie van ontmoetingsmomenten	2008/2009	Zie verbouwing Klooster

Strategisch doel 5: Door samenwerking met de verschillende voorzieningen de maatschappelijke dienstverlening aan ouders geïntegreerd organiseren vanuit de economische, de educatieve en sociale functie van kinderopvang

<u>Operationele doelstelling 5.1.</u>		
Het Lokaal Bestuur stelt een coördinator ter beschikking om het principe van CKO in overleg met de partners vorm te geven		
Concrete acties	timing	budget
5.1.a) Uitwerken van lokaal coördinatiesysteem voor opvangvragen	2008-2009	subsidie CKO project
5.1.b) Uitwerken van een gecoördineerd opnamebeleid	2008-2009	subsidie CKO project
5.1.c) Uitwerken van een sociaal pedagogisch project met aandacht voor de 3 maatschappelijke functies van kinderopvang (economisch, sociaal en educatief)	2008-2009	subsidie CKO project

<u>Operationele doelstelling 5.2.</u>		
Het Lokaal Bestuur stimuleert de samenwerking tussen de verschillende voorzieningen om hierdoor de praktische en logistieke taken te optimaliseren om zo de kwaliteit van de verschillende voorzieningen te verbeteren.		
Concrete acties	timing	budget
5.2.a) Inventarisatie van mogelijk te gebruiken infrastructuur en opstellen van reglement inzake reservatie en gebruik	Dec '07	Takenpakket coördinator
5.2.b) Onderzoeken en inventariseren van mogelijk gezamenlijk te organiseren logistieke taken en opstellen van reglement inzake reservatie en gebruik.	April/juni '08	Takenpakket coördinator
5.2.c) In kaart brengen van de personeelsbehoeften en onderzoeken op welk vlak samenwerking voordelen kan opleveren	Sept/dec '08	Takenpakket coördinator
5.2.d) Zoeken naar mogelijkheden tot administratieve vereenvoudiging	Sept/dec '08	Takenpakket Coördinator

<u>Operationele doelstelling 5.3.</u>		
Het Lokaal Bestuur stimuleert de samenwerking op vlak van vorming en ervaringsuitwisseling met de bedoeling de kwaliteit van de voorzieningen te verbeteren en know-how te delen.		
Concrete acties	timing	budget
5.3.a) Onderzoek en organisatie van mogelijk gezamenlijk te organiseren vorming	Sept/dec 2008	Zie vormings- budget
5.3.b) Organiseren van ervaringsuitwisseling tussen verschillende initiatieven	Juni 2008	Takenpakket coördinator

Strategisch doel 6: Het Lokaal Bestuur wil door de oprichting van een CKO de samenwerking tussen de lokale en regionale opvangvoorzieningen werkzaam in de Gemeente Herenthout coördineren met als doel de kwaliteit van de kinderopvang en de afstemming op de behoeften van ouders te verbeteren.

Operationele doelstelling 6.1.

Het Lokaal Bestuur stelt een coördinator ter beschikking voor kinderopvang, die instaat voor de opmaak van het beleidsplan en de coördinatie van het CKO en de dienst opvoedingsondersteuning

Concrete acties	timing	budget
6.1.a) opsplitsing taken van de functie van coördinator IBO en coördinator CKO	Jan 2009	Subsidie CKO ?

Operationele doelstelling 6.2.

Het Lokaal Bestuur wil de werking van de gemeentelijke adviesraad lokaal overleg KO en haar activiteiten ondersteunen.

Concrete acties	timing	budget
6.2.a) Het Lokaal Bestuur biedt logistieke en administratieve ondersteuning	Jan 2008	extra uren adm. en log. functie

Operationele doelstelling 6.3.

Het Lokaal Bestuur volgt de acties verbonden aan de doelstellingen van het beleidsplan kinderopvang op

Concrete acties	timing	budget
6.3.a) Jaarlijkse evaluatie van beleidsplan	jaarlijks	Coördinator
6.3.b) Bijsturing van het beleidsplan	Doorlopend	Coördinator

3.2. Samenvatting kosten in functie van het beleidsplan

Laatste kolom: aanduiding goedkeuring door Lokaal Bestuur en lokaal overleg

	Huidige kosten	inkomsten	Mogelijke Kosten in functie van beleidsplan	Goedkeuring
Buitenschoolse opvang	20% werkingskosten 4/5 VE adm. Medew. ¼ VE log. medew	80% werkingskosten FCUD personeelssubsidie K&G en FCUD subsidie inclusieve opvang subsidie occas. opvang 10 pl. Subs. flex.opvang	renovatie van het Klooster extra monitoren voor uitbreiding van Speelpleinwerking extra monitoren voor uitbreiding met Sportdienst/knutsel-atelier	LOK: L.B.: LOK: L.B.: LOK: L.B.:
Centrum voor Kinderopvang	/	10.000€ projectsubsidie voor: <ul style="list-style-type: none"> o website CKO o folder/krantje o plaatsen voor Occas. opvang of sociaal tarief in minicrèches 1000€ jaarlijkse opendeurdag voor uitbouw spelothek	personeelskost coördinator CKO na de proefperiode? ¼ VE extra log. Medew. (zie IBO) + ¼ VE extra adm. Medew.(zie IBO) is voorzien in kader uitbouwen van : <ul style="list-style-type: none"> o gezinsondersteuning door gezinshelpsters o moedergroepwerking met : spelothek, groententuin,... 	LOK: L.B.: LOK: L.B.: LOK: L.B.:
Voor-schoolse opvang	/	Zie CKO: plaatsen Occas. opvang Dienstencheques voor opvang aan huis	Aanwerving pers. Voor opvang aan huis met dienstencheques Aanpassing lokatie Speeltoren voor occas. voorschoolse opvang: <ul style="list-style-type: none"> o zelfst. Onthaalouder = zonder pers.kosten o als minicrèche = personeelskost 	LOK: L.B.: LOK: L.B.: LOK: L.B.:

3.3. Linken met andere relevante beleidsdomeinen

3.2.1. Sportdienst

Tot hiertoe zijn de linken met de sportdienst beperkt tot het gratis gebruik van de infrastructuur. Omwille van de overbezetting in het IBO lijkt het ons opportuun om te onderzoeken of door samenwerken de buitenschoolse opvang kan ontlast worden.

3.2.2. Jeugddienst

Tijdens de zomervakantie werkt het IBO samen met 'De Speelpleinwerking' een initiatief van de jeugddienst. Tijdens de 4 openingsweken is de buitenschoolse opvang voor kinderen vanaf het 1^e leerjaar gesloten. Het IBO zorgt dan wel voor voor- en naopvang. Vermits het IBO ook tijdens de zomervakantie een overbezetting kent, kan onderzocht op welke wijze uitbreiding van de Speelpleinwerking een oplossing kan bieden. Door speelpleinwerking de ganse zomervakantie met halve dagen te organiseren, zouden kinderen/ouders kunnen kiezen voor het IBO of de Speelpleinwerking.

3.2.3. Sociale dienst

De samenwerking tussen kinderopvang en sociale dienst is structureel en biedt een duidelijke meerwaarde voor ouders vnl. voor kwetsbare gezinnen. Door de inbedding van de sociale dienstverlening naar gezinnen bij Kids & co, wordt de drempel naar opvang en opvoedingsondersteuning een stuk lager en kunnen gezinnen vlotter toe geleid worden naar de dienstverlening, de moedergroepwerking,... Door op regelmatige basis overleg te organiseren kan er sneller en beter ingespeeld worden op problematische situaties en kan er preventief opgetreden worden. Ouders die nood hebben aan occasionele opvang of sociaal tarief hoeven hun vraag ook maar op 1 plaats te stellen.

3.2.4. Dienst bevolking

De link met de dienst bevolking is belangrijk in het kader van het behoefteonderzoek. Voorgesteld wordt dat bij aangifte van een geboorte een vragenlijst wordt voorgelegd met betrekking tot kinderopvang.

3.2.5. Scholen

Door de blijvende stijging van het aantal kinderen dient samenwerking met de scholen in het kader van naschoolse opvang nader onderzocht. Wij denken in de eerste plaats aan een structureel aanbod aan studiebegeleiding tot 17.00u voor 4^o,5^o en 6^o leerjaar.

3.2.6. Tewerkstellingsdienst

De tewerkstellingsdienst zal uitgenodigd worden op het lokaal overleg. Deelname van deze dienst geeft inzicht in de behoefte aan opvang als voorwaarde tot tewerkstelling en kan hiaten in het aanbod blootleggen.

3.2.7. LOGO

Samenwerking met het LOGO kan een meerwaarde bieden op vlak van bepaalde projecten in het kader van opvoedingsondersteuning en voorlichting. Wij denken hierbij aan het luizenproject, gezonde voeding, veiligheid en hygiëne, drugspreventie,...

3.2.8. LOI

In Herenthout worden vnl. gezinnen met kinderen opgevangen door het lokaal initiatief voor vluchtelingen. Door samenwerking met deze dienst kunnen kinderen vlot toe geleid worden naar de kinderopvang en kan indien nodig een intensieve begeleiding naar de ouders opgezet worden. Door de moeders uit te nodigen in de moedergroep krijgen zij de kans kennis te maken met onze cultuur en bieden wij naast netwerking een zinvolle vrijetijdsbesteding aan. Wij denken aan de kookactiviteiten voor de verjaardagsfeestjes in het IBO, maar eveneens aan het uitbouwen van een speltheek, een gezamenlijke volkstuin,...

BESLUIT:

Lokaal Bestuur investeert buiten-schoolse opvang

Het Lokaal Bestuur organiseert tot nog toe enkel het IBO. Hiervoor zijn alle personeelskosten gesubsidieerd door FCUD en K&G. Een gedeelte van de werkingskosten wordt gefinancierd door het FCUD. Uitbreiding met inclusieve opvang wordt grotendeels gesubsidieerd door K&G. Het lokaal bestuur neemt de administratieve en logistieke functie voor eigen rekening. De infrastructuur behoort tot het gemeentelijk patrimonium. Omwille van de staat van het gebouw zullen de nodige middelen moeten uitgetrokken worden voor de renovatie van het voormalige Klooster.

privaat initiatief organiseert dagopvang

Alle voorschoolse opvang wordt georganiseerd door de Landelijke Dienst voor Onthaalouders en door 2 zelfstandige minicrèches. De opvangplaatsen zijn ontoereikend en de wachtlijsten lang. Voor heel wat ouders ligt de ouderbijdrage in de minicrèche te hoog en kunnen enkel de goedgeorganiseerde tweeverdieners er terecht.

Als wij tewerkstelling willen stimuleren is uitbreiding van betaalbare en urgente dagopvang een noodzaak. Vermits de middelen voor gesubsidieerde voorschoolse opvang uitgeput zijn, zijn de mogelijkheden beperkt. In dit beleidsplan worden volgende suggesties gedaan:

- o het organiseren van een minicrèche met personeelskost.
- o het ter beschikking stellen van infrastructuur aan een zelfstandige onthaalouder met toekenning sociaal tarief door het OCMW.

Het Lokaal Bestuur zal tijdens de komende legislatuur een duidelijk standpunt moeten innemen over hoe aan deze grote nood zal tegemoet gekomen worden, wil ze het huidige welvaartspeil in de Gemeente behouden.

subsidie CKO

Voor het nieuwe conceptuele kader voor kinderopvang: ' Het CKO ' ontvangt het Lokaal Bestuur een projectsubsidie, vermits het OCMW met Kids & co erkend werd als proefproject door K&G.

Omdat de huidige IBO-coördinator de coördinatie van het CKO combineert met de coördinatie van het IBO kan de subsidie integraal gaan naar werkingskosten voor het samenwerkingsproject. Na verloop van de proefperiode in september 2008 zal na grondige evaluatie van het project:

- o het takenpakket van de coördinator eventueel aangepast worden.
- o Duidelijk zijn welke meerwaarde de organisatie van een CKO biedt aan de ouders enerzijds en aan de respectievelijke voorzieningen anderzijds.

doorbreken van vicieuze cirkel van kansarmoede

Wij geloven dat ondersteuning op vlak van kinderopvang en opvoeding de vicieuze cirkel van kansarmoede kan doorbreken: enerzijds door de kans op arbeidsparticipatie te verhogen, anderzijds door positieve opvoeding te stimuleren en de draagkracht van ouders te versterken.

ondersteunen externe partners en investeren in specifieke doelgroepen

Door de ondersteuning van de zelfstandige opvang en de dienst voor opvanggezinnen kunnen zij de huidige kwaliteit blijvend garanderen en kan het bestuur zich beperken tot organisatie van occasionele voorschoolse opvang gericht naar de meer kwetsbare doelgroepen.

Samenwerking met Sportdienst, Jeugddienst en scholen kan een oplossing bieden voor het plaatsgebrek in het IBO, waardoor de occasionele en urgente buitenschoolse opvang niet in het gedrang komt.

Uit de omgevingsanalyse komt duidelijk naar voor dat er nog een erg grote behoefte aan kinderopvang bestaat.

De gezinnen met kinderen, in het bijzonder deze uit kwetsbare groepen, verwachten een duidelijke keuze van het Lokaal Bestuur voor méér betaalbare kinderopvang, met een aangepast aanbod aan occasionele en flexibele opvang.

Het LOK schaart zich achter deze vraag en wil met dit ontwerp van beleidsplan bijdragen tot een constructieve oplossing.

You need a whole town to raise a child!

3.3. Verwijzing naar het advies van Lokaal Overleg Kinderopvang en graad van consensus

Het Lokaal Overleg Kinderopvang werd door de Gemeenteraad erkend als officiële gemeentelijke adviesraad voor kinderopvang

Op het Lokaal Overleg Kinderopvang van 27.11.07 werd de beleidsnota met éénparigheid van stemmen goedgekeurd.

Het LOK adviseert het Lokaal Bestuur de uitgetekende beleidslijnen tot uitvoering te brengen in de volgende legislatuur.

Het LOK geeft unaniem de hoogste prioriteit aan organisatie van bijkomende voorschoolse dagopvang met aandacht voor betaalbaarheid en toegankelijkheid.

Na dagopvang worden de kwaliteit van de geboden opvang, opvang van zieke kinderen en opvoedingsondersteuning als prioriteiten voor het beleid naar voor gebracht.